

# INFORME DE RENDICIÓN DE CUENTAS

Vigencia 2019

Localidad de  
Tunjuelito

Secretaría Distrital de Planeación

Dirección de Planes de Desarrollo y Fortalecimiento Local

# CONTENIDO

1. MENSAJE DEL ALCALDE LOCAL	1
2. INTRODUCCIÓN	3
3. BALANCE GENERAL ACUMULADO DE LOS PDL	6
3.1 EJECUCIÓN POR METAS	12
4. EJECUCIÓN PRESUPUESTAL	16
5. PRINCIPALES LOGROS Y RESULTADOS OBTENIDOS EN EL PDL	20
5.1 TERRITORIALIZACIÓN DE LA INVERSIÓN	33
6. DIFICULTADES Y SOLUCIONES PROPUESTAS	39
7. ANEXO CONTRACTUAL DE LA VIGENCIA 2019	41

## 1. MENSAJE DEL ALCALDE LOCAL

Bogotá es una ciudad plural y la diversidad es una de sus principales características. Es una ciudad educadora y sus aprendizajes permiten la generación de nuevos diálogos para vivir en paz y enriquecernos como personas. Bogotá es una ciudad de oportunidades en la que la solidaridad y el reconocimiento de la diferencia aportan significativamente a una cultura democrática y a la construcción de país.

Atendiendo el mandato ciudadano consagrado en el programa de gobierno “Bogotá Mejor Para Todos”, en el que la igualdad en la calidad de la vida de las personas, la democracia urbana y la construcción de comunidad representan los pilares fundamentales de la administración distrital, hoy trabajamos por una Tunjuelito en la que la innovación social para vivir mejor es el avance significativo para reinventarnos como territorio y lograr una Localidad mejor para todos.

Una Localidad que propone ideas de solución a los retos de su territorio, que reconoce su pasado y construye de manera conjunta su futuro; una Localidad moderna, conectada con la ciudadanía a través de las tecnologías; una Localidad creativa en la que convergen todo tipo de actores sociales y en la que la innovación constituye una estrategia de respuesta a las demandas sociales del territorio es la apuesta fundamental del Plan de Desarrollo “Tunjuelito Mejor Para Todos: Digital e Innovadora”.

Hablar menos de tecnologías y más de cómo estas mismas se ponen al servicio de la ciudadanía han permitido en este primer año de trabajo la creación de un plan de desarrollo comprometido con la población vulnerable, con la construcción de tejido social, con la primera infancia, el fortalecimiento de la institucionalidad y la gobernabilidad local además de estar orientado a la creación y consolidación de una infraestructura accesible para la comunidad.

La necesaria gestión administrativa, el análisis permanente de las actividades en la Localidad y en la ciudad, la evaluación de ejecución del plan de desarrollo, la identificación de dificultades y limitaciones, la generación de alternativas de solución, el estado de avance y dificultades en la gestión de los asuntos de cada sector, son elementos estructurantes de esta administración.

La participación ciudadana, así como la construcción de lazos de trabajo con la Junta Administradora Local de Tunjuelito constituyen la piedra angular para la edificación de un ejemplar proceso de gobierno. El fortalecimiento de los canales de comunicación, así como la generación de relaciones armónicas y respetuosas en el contacto con la comunidad son mecanismos que posibilitan la generación de un gobierno abierto en el marco de la participación, transparencia y colaboración ciudadana; elementos en los cuales seguiremos trabajando arduamente para que de la mano de la ciudadanía logremos cerrar brechas y propiciar desarrollo local consiguiendo conjuntamente una Tunjuelito Mejor Para Todos.



ALCALDÍA MAYOR  
DE BOGOTÁ D.C.



Esperamos que los logros de esta administración local, permitan a la comunidad de Tunjuelito apropiarse del territorio y generar acciones que contribuyan al ejercicio de participación ciudadana, y del mejoramiento de condiciones generales de la población. Entregamos bases sólidas para la continuidad de los procesos comunitarios, con una infraestructura modernizada, y con espacios abiertos para el control social de las diversas actividades locales.

**YEISON ALEXANDER CHIPATECUA QUEVEDO**

Alcalde Local de Tunjuelito



ALCALDÍA MAYOR  
DE BOGOTÁ D.C.

## 2. INTRODUCCIÓN

La Constitución Política y la legislación nacional establecen que las autoridades públicas tienen la responsabilidad y obligación de garantizar el cumplimiento de los fines esenciales del Estado. Desde la Alcaldía Local de Tunjuelito, y en el marco de lo establecido por el Plan Distrital de Desarrollo, se ha planteado el compromiso en la generación de espacios para la socialización y la retroalimentación a la gestión pública.

En concordancia con el Plan Distrital de Desarrollo, Bogotá cuenta con organizaciones e instituciones públicas con vocación de permanencia, que aseguran la continuidad en el desarrollo del modelo de ciudad y que se constituyeron resultado de una profunda reflexión sobre el modelo administrativo requerido. Aspectos que contribuyen al manejo transparente de los recursos públicos, la responsabilidad, la eficiencia, la imparcialidad y la participación ciudadana. El fortalecimiento de la democracia y el sentido de lo público mejora la confianza en las instituciones del Estado, lo que de manera paralela incrementa la calidad tanto de las decisiones públicas como la del desempeño institucional mediante la vinculación activa de diversos actores de carácter público, privado y comunitario<sup>1</sup>.

En el marco de lo establecido por el Departamento Nacional de Planeación, en su Manual Único de Rendición de Cuentas, el desarrollo territorial es un proceso de construcción social y en esta circunstancia la planificación se convierte en un medio para que los actores interactúen con la administración y definan conjuntamente el rumbo de la entidad territorial considerando deseos, fines, valores y expectativas a construir.

Potenciando fortalezas, mitigando las amenazas, aprovechando las oportunidades, generando solución y respuesta a los problemas además de atender las necesidades propias del territorio, se inició el proceso de planificación local en el que el establecimiento de una línea base, producto del proceso de empalme, permitió visualizar la situación futura deseable para la Localidad sexta de Bogotá. Atendiendo el mandato ciudadano consagrado en el programa de gobierno de “Bogotá Mejor Para Todos” se puso en marcha un proceso participativo, sistemático, dinámico e integral a través del cual se apalanca y orienta la gestión pública en la Localidad.

El Plan de Desarrollo Tunjuelito Mejor Para Todos: digital e innovadora, en coherencia con el Plan de Desarrollo Distrital “Bogotá Mejor Para Todos” adopta sus fundamentos y estructura general:

Tres pilares fundamentales:

---

<sup>1</sup> Plan Distrital de Desarrollo Mejor Para Todos 2016 – 2020.



ALCALDÍA MAYOR  
DE BOGOTÁ D.C.



- Igualdad de Calidad de Vida.
- Democracia Urbana.
- Construcción de Comunidad.

Dos ejes transversales:

- Sostenibilidad Ambiental Basada en la Eficiencia Energética.
- Gobierno Legítimo, Fortalecimiento Local y Eficiencia.

Esta labor es el producto del proceso técnico y disciplinado de un equipo de técnicos que construyeron la línea base sobre lo recibido, la armonización de las necesidades propias de la Localidad sexta y el Plan Distrital de Desarrollo y lo más relevante el fomento a los esquemas organizativos de la Localidad que permitieron visibilizar las voces y solicitudes de la comunidad con la anuencia y retroalimentación de la Junta Administradora Local. En este sentido se lograron establecer:

Proyectos de gran impacto:

- Tunjuelito Digital e Innovadora para la Primera Infancia.
- Tunjuelito comprometida con la Población Vulnerable.
- Más y Mejores Parques como Espacios de Innovación Social.
- Mejor Infraestructura para construir Tejido Social.
- Fortalecimiento de la Institucionalidad y Gobernabilidad Local, Mejor para Todos.

Propuestas Estratégicas Zonales:

- Tunjuelito, la más Educada a través de la Tecnología.
- Innovación y Tecnología para Espacios Culturales y Deportivos.
- Tunjuelito más Segura y Monitoreada, con Innovación y Tecnología.
- Ambientes Sostenibles Innovadores para Tunjuelito.
- Fortalecimiento de la Participación, a Través de la Innovación y Herramientas Digitales.

Propuesta Estratégica Local:

- Por una Sede Administrativa Local, Tecnológica e Innovadora.

Una vez planteado el horizonte a través del Plan Local de Desarrollo es pertinente mencionar que, en el ámbito de la gestión pública, la articulación es un marco técnico y político que vincula actores de diferente naturaleza y en diferentes niveles. Configura así un proceso que está orientado a la instalación de las condiciones para el trabajo conjunto y coordinado entre instituciones, organizaciones y personas.



ALCALDÍA MAYOR  
DE BOGOTÁ D.C.



Desde la Alcaldía Local de Tunjuelito se realizan ingentes esfuerzos para propiciar espacios que permitan alcanzar conjuntamente objetivos estratégicos, que no son posibles de concretar de forma aislada. Los mecanismos y estrategias para la toma de decisiones exigen niveles e instancias de coordinación de acuerdo al contexto y a la coyuntura de cada escenario.

La generación de sinergias entre la Alcaldía Local de Tunjuelito y las distintas entidades del Distrito ha brindado elementos que fortalecen las capacidades de intervención en terreno, favoreciendo el logro de objetivos comunes y la racionalización del trabajo. Cumpliendo el compromiso de comunicación, de doble vía, entre la administración y la ciudadanía. Estimulando y contribuyendo al ejercicio del derecho político al control social y en general de la participación de la ciudadanía en la gestión, la Alcaldía Local de Tunjuelito Mejor Para Todos presenta el Informe de Rendición de Cuentas de la administración, correspondiente a la vigencia 2019.



**ALCALDÍA MAYOR  
DE BOGOTÁ D.C.**

### 3. BALANCE GENERAL ACUMULADO DE LOS PDL

#### AVANCE PONDERADO PLAN DE DESARROLLO LOCAL

El avance del Plan de Desarrollo Local -PDL responde a un cálculo que tiene en cuenta la evolución de cada meta, programa, eje o pilar de acuerdo a la metodología de ponderación establecida por la Secretaría Distrital de Planeación - SDP. Se entiende que el avance acumulado se calcula con base en el periodo de vigencia del plan, es decir, cuatro años (2017-2020), por lo que para el cierre de la vigencia 2019 el avance esperado corresponde al 75%. Este porcentaje, aplica para los cálculos relacionados con el avance del plan, pilar y eje, programa, sector y proyecto de inversión.

Dado lo anterior y como se muestra en la gráfica No. 1, la Localidad de Tunjuelito a 31 de diciembre de 2019 presentó un avance acumulado contratado<sup>2</sup> del PDL del 84.7%. Por su parte, en cuanto a los bienes y servicios entregados<sup>3</sup> a esa fecha, el plan presentó un avance del 70.5%, lo que indica que el 83,2% de lo contratado fue entregado.

Gráfica No. 1. Porcentaje de avance acumulado contratado y entregado PDL 2017-2020.

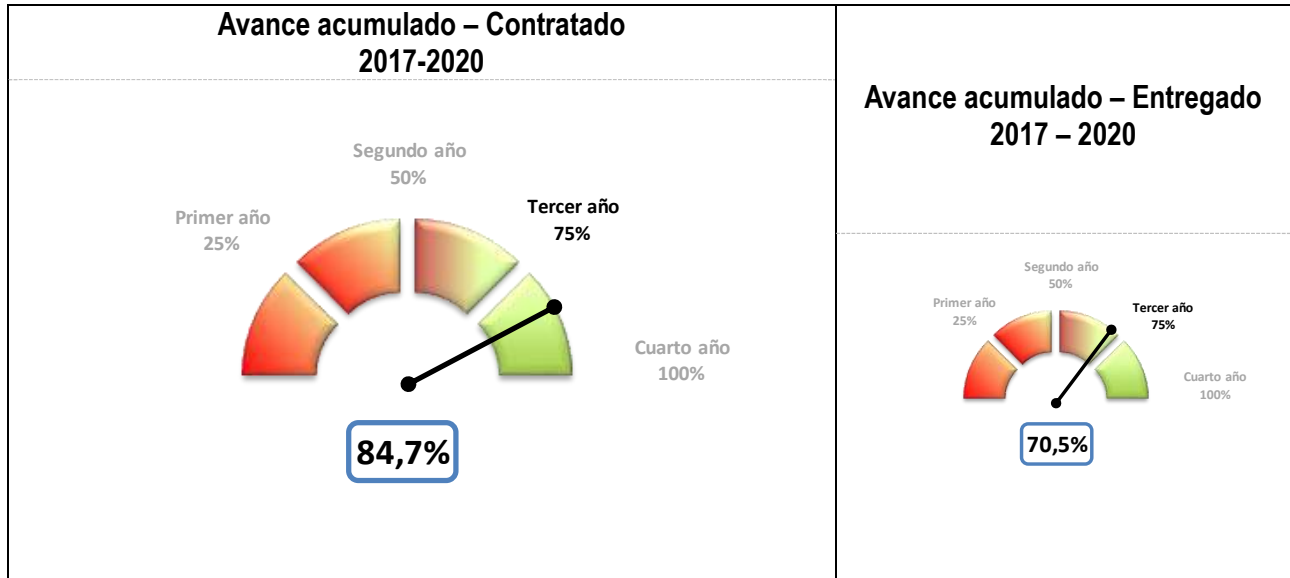

Fuente: Matriz Unificada de Seguimiento a la Inversión, Corte 31-12-2019

<sup>2</sup> La ejecución de la meta según lo contratado hace referencia a los bienes y servicios que se espera entregar a través de las contrataciones realizadas, en relación con la magnitud programada para la meta.

<sup>3</sup> La ejecución de la meta según lo entregado hace referencia a los bienes y servicios que ya se han entregado a través de las contrataciones realizadas.



ALCALDÍA MAYOR  
DE BOGOTÁ D.C.



Frente a la ejecución anual del PDL, el avance según lo contratado tuvo su mayor crecimiento porcentual en la vigencia 2018 con un 37,3% de incremento y el mayor avance conforme a los bienes y servicios entregados se presenta en la vigencia 2019 con un incremento del 35,9%.

**Gráfica No. 2.** Evolución del porcentaje de avance acumulado contratado y entregado PDL 2017-2020.

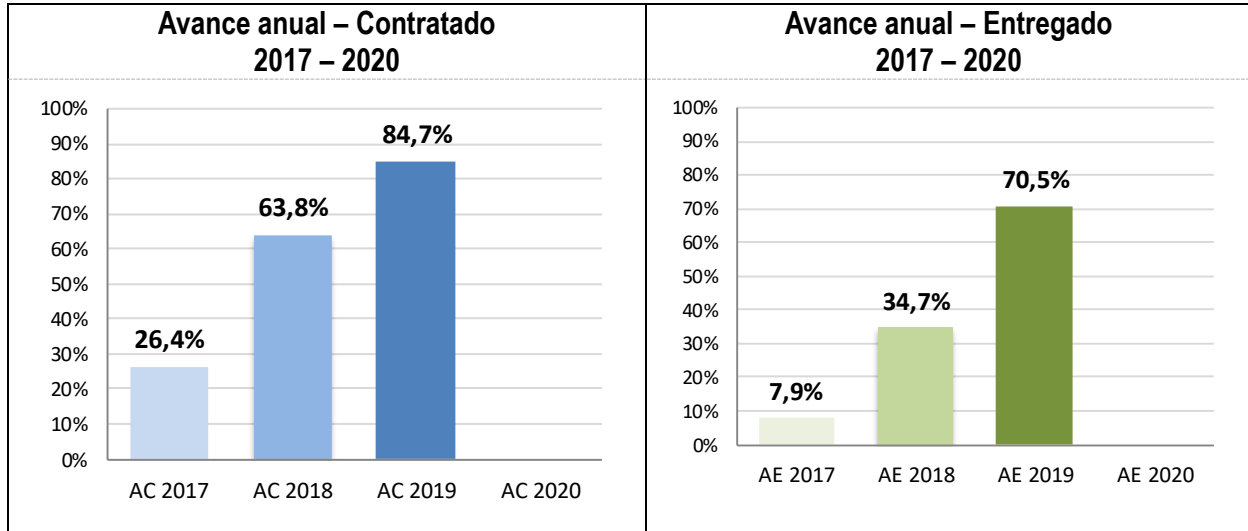

Fuente: Matriz Unificada de Seguimiento a la Inversión, Corte 31-12-2019

A corte del 31 de diciembre de 2019 las localidades en promedio han logrado un avance acumulado contratado de su PDL igual a 79,9%. Con respecto a las otras localidades, la localidad de Tunjuelito ocupa el séptimo lugar de avance contratado de su PDL. Para el caso del avance entregado, el promedio se sitúa en 58,8% dadas las dificultades tanto en los tiempos de ejecución como en el rezago presupuestal. En este aspecto, la Localidad ocupa el puesto tercero.

**Gráfica No. 3.** Ranking de avance PDL por localidad.

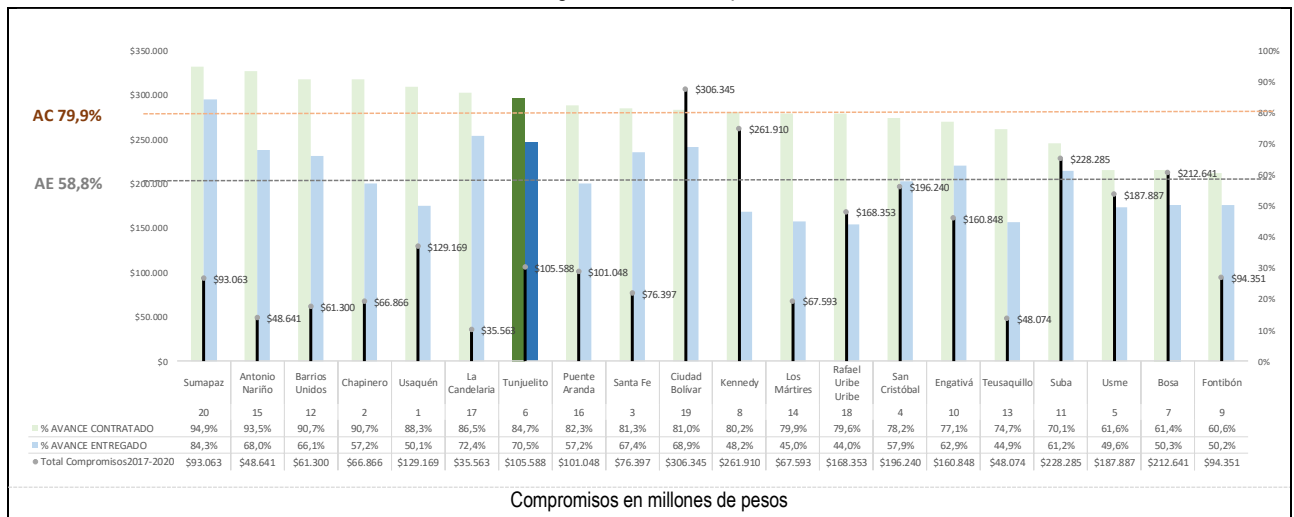

Fuente: Matriz Unificada de Seguimiento a la Inversión, Corte 31-12-2019



ALCALDÍA MAYOR DE BOGOTÁ D.C.

## AVANCE POR PILAR Y EJES DEL PLAN

En lo que respecta al avance por pilar y ejes del PDL, se tiene que el mayor porcentaje de avance acumulado contratado lo presentó el pilar Democracia Urbana (97.8%), que incluye los temas relacionados con construcción y mantenimiento de parques, construcción y mantenimiento de malla vial y construcción y mantenimiento de espacio público. En segundo lugar, está el eje Sostenibilidad Ambiental (83.3%), que incluye los temas relacionados con acciones de renaturalización y/o ecourbanismo y coberturas verdes. Y, en tercer lugar, el pilar Igualdad de Calidad de Vida (76.2%) que incluye los temas relacionados con adecuación de espacios, dotación, buen trato infantil, subsidio tipo C, ayudas técnicas, eventos culturales y artísticos, deportivos. El mayor avance frente a los bienes y servicios entregados corresponde al pilar Igualdad de Calidad de Vida (76.0%).

Gráfica No. 4. Avance por pilar o eje.

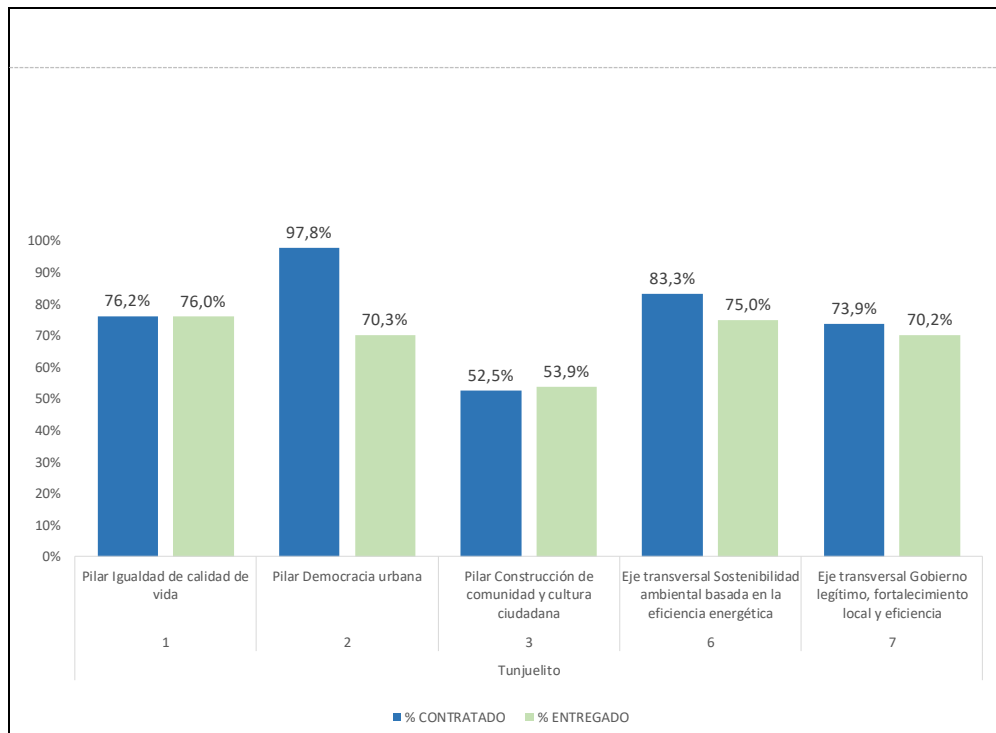

Fuente: Matriz Unificada de Seguimiento a la Inversión, Corte 31-12-2019



ALCALDÍA MAYOR  
DE BOGOTÁ D.C.

## AVANCE POR PROGRAMAS DEL PLAN DE DESARROLLO

Para lograr los objetivos establecidos en su PDL, la Localidad de Tunjuelito cuenta con 9 programas, de los cuales sobresalen en el avance contratado, Espacio Público Derecho de Todos con 100%, Inclusión Educativa Para la Equidad (100%) y Mejor Movilidad Para Todos (97.3%). El programa que mayores recursos comprometió en la vigencia 2019 fue Mejor Movilidad Para Todos con \$12.913 millones.

Gráfica No. 5. Avance programas.

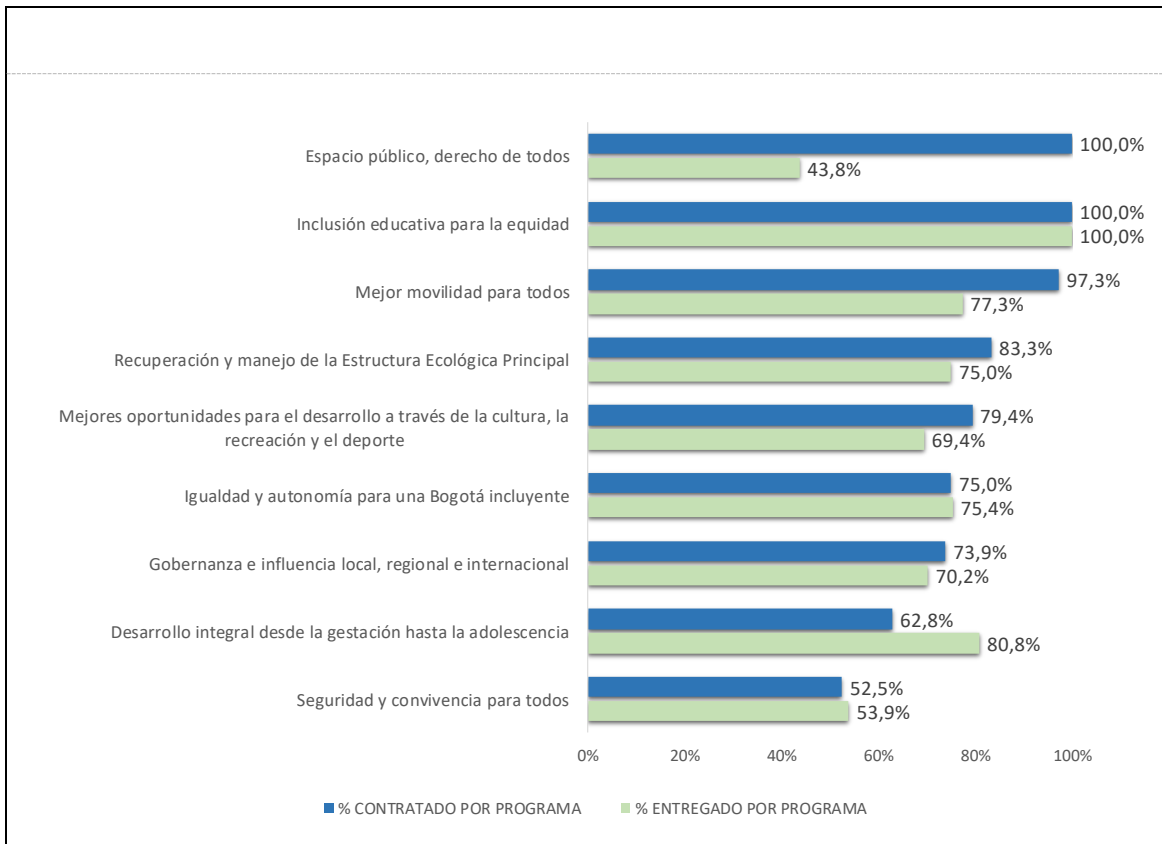

Fuente: Matriz Unificada de Seguimiento a la Inversión, Corte 31-12-2019



ALCALDÍA MAYOR  
DE BOGOTÁ D.C.

## EJECUCIÓN POR PROYECTO DE INVERSIÓN LOCAL

Para avanzar en el cumplimiento de las metas del PDL de Tunjuelito, la Alcaldía Local ha ejecutado recursos en 11 proyectos de inversión. A continuación, se presenta el avance acumulado contratado de cada uno de ellos, con el presupuesto comprometido por vigencia.

**Tabla No. 1.** Avance por proyecto de inversión.

Código Proyecto	Nombre Proyecto	AVANCE CONTRATADO	Compromisos 2017	Compromisos 2018	Compromisos 2019	Total Compromisos 2017-2020
3-3-1-15-01-02-1435-00	Tunjuelito digital e Innovadora con la primera infancia	62,8%	\$284	\$506	\$300	\$1.090
3-3-1-15-01-03-1444-00	Tunjuelito comprometida con la población vulnerable	75,0%	\$3.291	\$2.093	\$2.884	\$8.268
3-3-1-15-01-07-1445-00	Tunjuelito la más educada a través de la tecnología	100,0%	-	\$150	\$70	\$220
3-3-1-15-01-11-1446-00	Innovación y tecnología para espacios culturales y deportivos	79,4%	\$1.825	\$700	\$850	\$3.375
3-3-1-15-02-17-1447-00	Más y mejores parques como espacios de innovación social	100,0%	\$4.401	\$2.420	\$6.583	\$13.404
3-3-1-15-02-18-1513-00	PGI: Mejor infraestructura para construir tejido social	97,3%	\$7.403	\$16.471	\$12.913	\$36.786
3-3-1-15-03-19-1514-00	Tunjuelito más segura y monitoreada, con innovación y tecnología	52,5%	\$1.201	\$1.212	\$1.000	\$3.412
3-3-1-15-06-38-1515-00	Ambientes sostenibles e innovadores para Tunjuelito	83,3%	\$288	\$270	\$130	\$688
3-3-1-15-07-45-1517-00	Fortalecimiento de la Institucionalidad y gobernabilidad Local, mejor para todos	80,2%	\$4.200	\$5.320	\$4.942	\$14.461
3-3-1-15-07-45-1519-00	Fortalecimiento de la participación, a través de la innovación y herramientas digitales	75,0%	\$624	\$1.140	\$155	\$1.919
3-3-1-15-07-45-1521-00	Por una sede administrativa local, tecnológica e innovadora	60,0%	\$44	\$21.921		\$21.965

Cifras en millones pesos

Fuente: Matriz Unificada de Seguimiento a la Inversión, Corte 31-12-2019



ALCALDÍA MAYOR  
DE BOGOTÁ D.C.

## NIVEL DE AVANCE POR METAS

En cuanto al nivel de avance de metas por estructura de plan, para el cierre de la vigencia 2019 el avance esperado corresponde al 75%. Dado que es una medición acumulada (2017-2020), según los tres niveles de clasificación de avance de las metas del plan de desarrollo, el nivel alto significa que tiene avance acumulado igual o superior al 70%, nivel medio cuando avance es mayor del 30% y menor del 70%, y el nivel bajo cuando el avance de la meta es menor o igual al 30%.

Para la Localidad de Tunjuelito, existe un total de 26 metas en el PDL. Del total de metas, 5 presentan un nivel de avance contratado medio y 21 un nivel alto. En este sentido, el 100% de las metas presentan un avance contratado entre el nivel medio y alto.

**Gráfica No. 6.** Nivel de avance de metas según lo contratado.

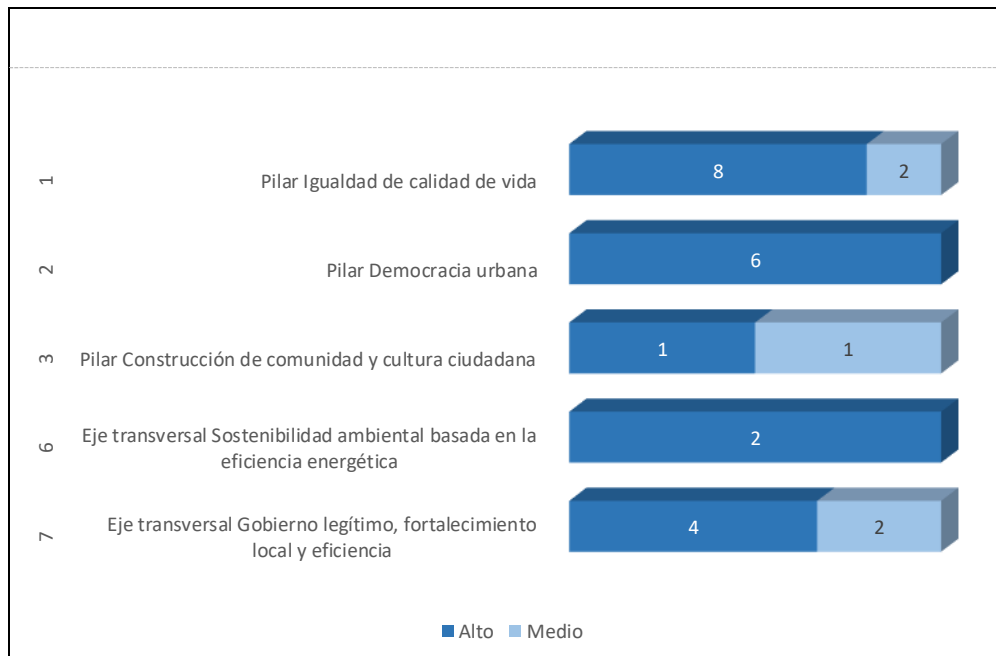

Fuente: Matriz Unificada de Seguimiento a la Inversión, Corte 31-12-2019



ALCALDÍA MAYOR  
DE BOGOTÁ D.C.

## 3.1 EJECUCIÓN POR METAS

### EJECUCIÓN DE METAS SEGÚN LOS PROGRAMADO VIGENCIA 2019

Este apartado presenta información de la ejecución de metas para la vigencia 2019, teniendo en cuenta lo programado según Plan Operativo Anual de Inversiones (POAI) de la respectiva vigencia y el avance contratado de las metas en cada pilar o eje. Para el caso de la Localidad de Tunjuelito, en 2019 se programaron 25 metas, de las cuales, 21 (84%) presentaron avance en la contratación. A continuación, se presentan las metas programadas para la vigencia 2019.

#### Pilar 1. Igualdad de Calidad de Vida.

**Tabla No. 2.** Seguimiento a lo programado vigencia 2019. Pilar Igualdad de Calidad de Vida.

Meta proyecto	Magnitud programada meta proyecto 2019	Magnitud contratada meta proyecto 2019	% de avance frente a lo programado anual
Adecuar 4 jardines infantiles para el desarrollo adecuado de la primera infancia	1,0	1,0	100,0%
Dotar 16 jardines infantiles con Elementos Pedagógicos apropiados para la población de cero (0) a cinco (5) años	4,0	4,0	100,0%
Vincular 1000 personas mediante acciones de promoción del buen trato infantil	250,0	-	-
Beneficiar 1624 adultos mayores garantizando la entrega de la Ayuda Económica del Subsidio Tipo C	1.624,0	1.624,0	100,0%
Dotar 12 Instituciones Educativas Distritales con Material Pedagógico	3,0	8,0	266,7%
Realizar 20 eventos artísticos y/o culturales en fechas representativas para el Distrito o la Localidad	5,0	4,0	80,0%
Realizar 20 eventos recreativos y/o deportivos para los diferentes grupos poblacionales de la localidad	5,0	1,0	-
Vincular 800 personas a Procesos de Formación Artística y Cultural	200,0	600,0	300,0%
Vincular 800 personas a Procesos de Formación Deportiva	200,0	500,0	250,0%

Fuente: Matriz Unificada de Seguimiento a la Inversión, Corte 31-12-2019



ALCALDÍA MAYOR  
DE BOGOTÁ D.C.

## Pilar 2. Democracia Urbana.

**Tabla No. 3.** Seguimiento a lo programado vigencia 2019. Pilar Democracia Urbana.

Meta proyecto	Magnitud programada meta proyecto 2019	Magnitud contratada meta proyecto 2019	% de avance frente a lo programado anual
Construir 4 parques Vecinales y/o de Bolsillo	2,0	4,0	● 200,0%
Mantener 9 km/carril de Malla Vial Local	2,0	6,7	● 335,0%
Construir 2000 m <sup>2</sup> de Espacio Público	500,0	541,0	● 108,2%
Mantener 2000 m <sup>2</sup> de Espacio Público	500,0	541,0	● 108,2%

Fuente: Matriz Unificada de Seguimiento a la Inversión, Corte 31-12-2019

## Pilar 3. Construcción de Comunidad.

**Tabla No. 4.** Seguimiento a lo programado vigencia 2019. Pilar Construcción de Comunidad.

Meta proyecto	Magnitud programada meta proyecto 2019	Magnitud contratada meta proyecto 2019	% de avance frente a lo programado anual
Realizar 4 Dotaciones Para Seguridad con Elementos Técnicos y/o Tecnológicos	1,0	-	● -
Vincular 2000 Personas Mediante Ejercicios de Convivencia Ciudadana	500,0	500,0	● 100,0%

Fuente: Matriz Unificada de Seguimiento a la Inversión, Corte 31-12-2019



ALCALDÍA MAYOR  
DE BOGOTÁ D.C.

## Eje transversal. Sostenibilidad Ambiental Basada en la Eficiencia Energética.

**Tabla No. 5.** Seguimiento a lo programado vigencia 2019. Eje Sostenibilidad Ambiental Basada en la Eficiencia Energética.

Meta proyecto	Magnitud programada meta proyecto 2019	Magnitud contratada meta proyecto 2019	% de avance frente a lo programado anual
Intervenir 1 Hectareas mediante acciones de Renaturalización y/o Ecourbanismo	0,3	0,5	● 200,0%
Intervenir 1000 m <sup>2</sup> A través de acciones de Jardinería, Muros Verdes y/o Paisajismo	250,0	-	● -

Fuente: Matriz Unificada de Seguimiento a la Inversión, Corte 31-12-2019

## Eje transversal. Gobierno Legítimo, Fortalecimiento Local y Eficiencia.

**Tabla No. 6.** Seguimiento a lo programado vigencia 2019. Eje Gobierno Legítimo, Fortalecimiento Local y Eficiencia.

Meta proyecto	Magnitud programada meta proyecto 2019	Magnitud contratada meta proyecto 2019	% de avance frente a lo programado anual
Realizar 4 Acciones De inspección, Vigilancia y Control programadas por la Alcaldía Local	1,0	1,0	● 100,0%
Implementar 4 Estrategias De fortalecimiento institucional	1,0	1,0	● 100,0%
Vincular 3000 Personas a procesos de participación ciudadana y/o de control social	750,0	-	● -

Fuente: Matriz Unificada de Seguimiento a la Inversión, Corte 31-12-2019

## EJECUCIÓN DE METAS ACUMULADA 2017-2020

La siguiente tabla presenta el detalle de indicadores de las Líneas de Inversión Local teniendo en cuenta su avance contratado y entregado acumulado.



ALCALDÍA MAYOR  
DE BOGOTÁ D.C.



**Tabla No. 7. Avance acumulado por líneas de inversión local e indicador.**

Cód	Línea de Inversión	Nombre Indicador	Tipo de anualización	Magnitud Programada 2017-2020	Magnitud Contratada 2017-2020	Magnitud Entregada 2017-2020	% Avance Acumulado contratado 2017-2020	% Avance Acumulado Entregado 2017-2020
1	Malla vial, espacio público y peatonal	Km/carril de malla vial local mantenido	Suma	9	13	21	141,1%	235,9%
		m2 de espacio público construidos	Suma	2.000	1.541	2.810	77,1%	140,5%
		m2 de espacio público mantenidos	Suma	2.000	1.541	5.000	77,1%	250,0%
		Puentes vehiculares y/o peatonales, de escala local sobre cuerpos de agua	Suma	1	1	0	125,0%	25,0%
2	Parques	Parques vecinales y/o de bolsillo construidos	Suma	4	5	1	125,0%	25,0%
		Parques vecinales y/o de bolsillo intervenidos	Suma	16	24	10	150,0%	62,5%
3	Seguridad y convivencia	Dotaciones para seguridad realizadas	Suma	4	2	2	50,0%	50,0%
		Personas vinculadas a ejercicios de convivencia ciudadana	Suma	2.000	1.500	1.775	75,0%	88,8%
4	Inspección, vigilancia y control	Acciones de inspección, vigilancia y control realizadas	Suma	4	3	3	75,0%	75,0%
5	Atención a población	Personas con subsidio tipo C beneficiadas	Constante	1.624	1.218	1.206	75,0%	74,2%
6	Gestión pública local	Estrategias de fortalecimiento institucional realizadas	Suma	4	3	3	75,0%	75,0%
7	Atención a población vulnerable	Personas beneficiadas con ayudas técnicas no POS	Suma	400	300	346	75,0%	86,5%
		Personas vinculadas a acciones de promoción del buen trato infantil	Suma	1.000	500	1.000	50,0%	100,0%
8	Dotación	IED dotados con material pedagógico	Suma	12	16	15	133,3%	125,0%
		Jardines infantiles adecuados	Suma	4	3	2	75,0%	50,0%
		Jardines infantiles dotados	Suma	16	12	12	75,0%	75,0%
10	Procesos de formación artística, cultural y deportiva	Personas vinculadas a procesos de formación artística y cultural	Suma	800	800	300	100,0%	37,5%
		Personas vinculadas a procesos de formación deportiva	Suma	800	700	1.423	87,5%	177,9%
11	Eventos artísticos, culturales y deportivos	Eventos artísticos y culturales realizados	Suma	20	19	19	95,0%	95,0%
		Eventos de recreación y deporte realizados	Suma	20	7	9	35,0%	45,0%
12	Protección y recuperación de los recursos ambientales	Hectáreas de espacio público intervenidas con acciones de renaturalización y/o ecorurbanismo	Suma	1	1	1	75,0%	50,0%
			Suma	1.000	916	1.092	91,6%	109,2%
13	Participación	Organizaciones, instancias y expresiones sociales ciudadanas	Suma	20	20	11	100,0%	55,0%
		Personas vinculadas a procesos de participación ciudadana y/o control	Suma	3.000	1.500	2.155	50,0%	71,8%
16	Proyecto estratégico (Sede	Sede administrativa local adecuada	Suma	1	1	1	60,0%	50,0%

Fuente: Matriz Unificada de Seguimiento a la Inversión, Corte 31-12-2019



ALCALDÍA MAYOR  
DE BOGOTÁ D.C.

## 4. EJECUCIÓN PRESUPUESTAL

El análisis de la ejecución presupuestal acumulado de las vigencias 2017, 2018 y 2019 se fundamentó en la información reportada por el sistema de Presupuesto Distrital (PREDIS) de la Secretaría Distrital de Hacienda.

La Alcaldía Local de Tunjuelito ha comprometido un presupuesto acumulado de \$105.588 millones en las vigencias 2017, 2018 y 2019, de los cuales la mayor proporción se comprometió en la vigencia 2018 con un valor de \$52.202 millones (100%). Así mismo la mayor proporción de giros dentro de la misma vigencia se realizó en el año 2018, los cuales fueron por valor de \$ 14.166 millones (27.1%).

Es importante aclarar que los giros presentados fueron realizados dentro de la misma vigencia en la cual se comprometieron, teniendo en cuenta que una vez pasan la vigencia en la cual fueron comprometidos se constituyen presupuestalmente en obligaciones por pagar.

**Gráfica No. 7.** Porcentaje de ejecución presupuestal por vigencia del PDL

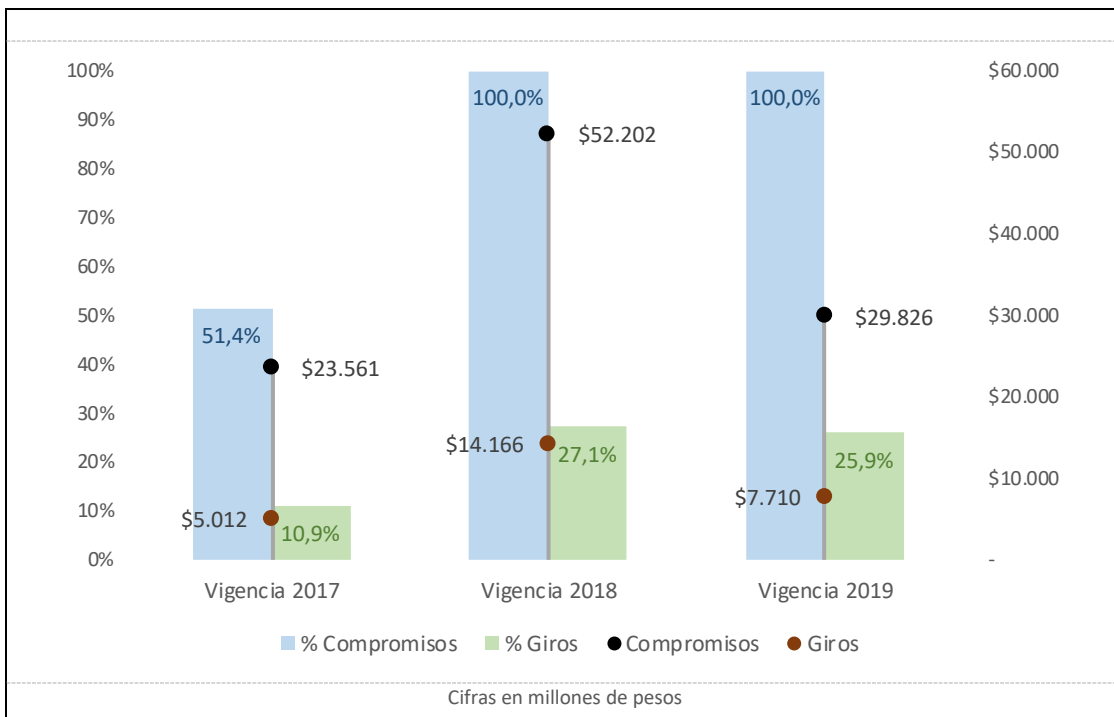

Fuente: PREDIS vigencias 2017, 2018 y 2019



ALCALDÍA MAYOR  
DE BOGOTÁ D.C.

## EJECUCIÓN PRESUPUESTAL POR SECTOR

El análisis de la ejecución presupuestal por sector, evidencia que los sectores con mayor cantidad de recursos comprometidos en la vigencias 2017, 2018 y 2019 son Gobierno con \$38.345 millones que representan el 36.3% del total del presupuesto de inversión, movilidad con \$36.786 millones (34.8%) y Cultura, Recreación y Deporte \$16.776 millones (15.9%).

**Tabla No. 8.** Ejecución presupuestal por sector. Diciembre 2019.

SECTOR	Compromisos 2017	Compromisos 2018	Compromisos 2019	Total. Compromisos 2017-2020	% Compromisos 2017-2020
Sector Gobierno	\$4.868	\$28.381	\$5.096	\$38.345	36,3%
Sector Movilidad	\$7.403	\$16.471	\$12.913	\$36.786	34,8%
Sector Cultura, recreación y deporte	\$6.226	\$3.120	\$7.433	\$16.779	15,9%
Sector Integración social	\$2.035	\$2.599	\$3.184	\$7.818	7,4%
Sector Seguridad, Convivencia y Justicia	\$1.201	\$1.212	\$1.000	\$3.412	3,2%
Sector Salud	\$1.540			\$1.540	1,5%
Sector Ambiente	\$288	\$270	\$130	\$688	0,7%
Sector Educación	-	\$150	\$70	\$220	0,2%
<b>TOTALES</b>	<b>\$23.561</b>	<b>\$52.202</b>	<b>\$29.826</b>	<b>\$105.588</b>	<b>100,0%</b>

Cifras en millones de pesos

Fuente: PREDIS vigencia 2019

## EJECUCIÓN POR LÍNEAS DE INVERSIÓN LOCAL

Este ítem realiza un análisis con base en las líneas de inversión local. Estas líneas son un instrumento que, dentro del proceso de formulación de los PDL, establecen el marco de referencia con el cual la administración distrital determina una orientación estratégica de las inversiones que se podrán adelantar en el horizonte del plan. Por tanto, las líneas delimitan el marco de actuación presupuestal de las Alcaldías Locales y describen las finalidades de objetos de gasto de inversión autorizadas a los FDL y, por ende, se convierten en el insumo clave para los gobiernos locales en los cuatro años de mandato.

A continuación se presenta el porcentaje de presupuesto comprometido por cada una de las líneas de inversión local en cada vigencia del PDL:



ALCALDÍA MAYOR  
DE BOGOTÁ D.C.

**Tabla No. 9.** Porcentaje de presupuesto comprometido por líneas de inversión local.

Anexos Línea de inversión	% POAI 2017	% Compromisos 2017	% POAI 2018	% Compromisos 2018	% POAI 2019	% Compromisos 2019
<b>Anexo 1 (85%)</b>	<b>84,5%</b>	<b>80,6%</b>	<b>90,0%</b>	<b>90,9%</b>	<b>93,8%</b>	<b>95,0%</b>
Atención a población vulnerable_Subsidio C	6,4%	7,4%	8,6%	6,9%	10,4%	9,7%
Gestión pública local	16,9%	13,7%	16,6%	12,7%	12,8%	11,9%
Inspección, vigilancia y control - IVC	5,0%	4,1%	4,5%	4,9%	5,6%	4,6%
Malla vial, espacio público y peatonal	37,5%	31,5%	45,3%	54,4%	50,0%	43,3%
Parques	12,5%	18,7%	10,0%	8,0%	10,0%	22,1%
Seguridad y convivencia	6,2%	5,1%	5,0%	4,0%	5,0%	3,4%
<b>Anexo 2 (15%)</b>	<b>15,5%</b>	<b>19,4%</b>	<b>10,0%</b>	<b>9,1%</b>	<b>6,2%</b>	<b>5,0%</b>
Atención a población vulnerable	2,5%	7,3%	0,8%	0,5%	0,3%	-
Dotación	2,5%	0,4%	1,9%	1,7%	1,1%	1,2%
Eventos artísticos, culturales y deportivos	2,9%	2,5%	2,4%	2,3%	1,2%	1,3%
Participación	3,2%	2,7%	3,3%	3,8%	1,0%	0,5%
Procesos de formación artística, cultural y deportiva	2,9%	5,3%	0,5%	-	2,1%	1,5%
Protección y recuperación de los recursos ambientales	1,5%	1,2%	1,1%	0,9%	0,5%	0,4%
<b>Anexo 3 (Construcción Sedes, CAI)</b>	<b>20,0%</b>	<b>0,2%</b>	<b>51,0%</b>	<b>42,0%</b>	-	-
Proyecto estratégico (Sede administrativa)	20,0%	0,2%	51,0%	42,0%	-	-

Fuente: Matriz Unificada de Seguimiento a la Inversión, Corte 31-12-2019

Es importante tener presente que la Directiva 005 de 2016 estableció los lineamientos de política para las líneas de inversión local en la formulación de los Planes Locales de Desarrollo 2017-2020, señaló que el 85% de la inversión se realizaría en temas estratégicos distribuidos en 50% en Malla vial, espacio público y peatonal; 10% Parques y 10% Gestión Pública Local; 6% Atención a población vulnerable; 5% Seguridad y Convivencia, 4% Inspección, vigilancia y control – IVC.

En los temas estratégicos del Plan de Desarrollo Local de Tunjuelito, los mayores recursos comprometidos del PDL en las líneas de inversión priorizadas durante el periodo 2017, 2018 y 2019 fueron: “malla vial, espacio público y peatonal” con un monto de \$36.786 millones, “parques” con \$13.404 millones y “gestión pública local” con \$10.628 millones.

Dentro de las otras inversiones del plan (15%), las líneas de inversión que han comprometido más recursos durante el periodo del PDL son: “participación” con un monto de \$1.919 millones “atención a población vulnerable” con \$1.847 millones, y “eventos artísticos y deportivos” con \$1.690 millones.

A continuación, se presenta el presupuesto comprometido por cada una de las líneas de inversión local en cada vigencia del PDL:



ALCALDÍA MAYOR  
DE BOGOTÁ D.C.

Tabla No. 10. Presupuesto comprometido por líneas de inversión local.

Anexos Línea de inversión	POAI 2017	Compromisos 2017	POAI 2018	Compromisos 2018	POAI 2019	Compromisos 2019	Total Compromisos 2017_2020
<b>Anexo 1 (85%)</b>	<b>\$16.231</b>	<b>\$18.955</b>	<b>\$21.815</b>	<b>\$27.515</b>	<b>\$24.221</b>	<b>\$28.321</b>	<b>\$74.791</b>
Atención a población vulnerable_Subsidio C	\$1.223	\$1.751	\$2.093	\$2.093	\$2.686	\$2.884	\$6.727
Gestión pública local	\$3.243	\$3.232	\$4.019	\$3.835	\$3.300	\$3.561	\$10.628
Inspección, vigilancia y control - IVC	\$960	\$967	\$1.101	\$1.485	\$1.450	\$1.381	\$3.834
Malla vial, espacio público y peatonal	\$7.203	\$7.403	\$10.971	\$16.471	\$12.913	\$12.913	\$36.786
Parques	\$2.401	\$4.401	\$2.420	\$2.420	\$2.583	\$6.583	\$13.404
Seguridad y convivencia	\$1.201	\$1.201	\$1.212	\$1.212	\$1.290	\$1.000	\$3.412
<b>Anexo 2 (15%)</b>	<b>\$2.977</b>	<b>\$4.562</b>	<b>\$2.416</b>	<b>\$2.766</b>	<b>\$1.605</b>	<b>\$1.505</b>	<b>\$8.832</b>
Atención a población vulnerable	\$480	\$1.724	\$200	\$150	\$90		\$1.874
Dotación	\$480	\$100	\$456	\$506	\$280	\$370	\$976
Eventos artísticos, culturales y deportivos	\$552	\$590	\$585	\$700	\$300	\$400	\$1.690
Participación	\$624	\$624	\$790	\$1.140	\$255	\$155	\$1.919
Procesos de formación artística, cultural y depor	\$552	\$1.235	\$115		\$550	\$450	\$1.685
Protección y recuperación de los recursos ambie	\$288	\$288	\$270	\$270	\$130	\$130	\$688
<b>Anexo 3 (Construcción Sedes, CAI)</b>	<b>\$4.802</b>	<b>\$44</b>	<b>\$25.221</b>	<b>\$21.921</b>	-		<b>\$21.965</b>
Proyecto estratégico (Sede administrativa)	\$4.802	\$44	\$25.221	\$21.921	-		\$21.965

Cifras en millones de pesos

Fuente: Matriz Unificada de Seguimiento a la Inversión, Corte 31-12-2019



ALCALDÍA MAYOR  
DE BOGOTÁ D.C.

## 5. PRINCIPALES LOGROS Y RESULTADOS OBTENIDOS EN EL PDL

### Pilar 1. Igualdad de Calidad de Vida.

Durante la vigencia 2019, se realizó la dotación con elementos pedagógicos a diez (10) jardines de Integración social [Santa Lucía, Inicio del Saber, San Benito, Rafael Barbieri, Ronda y Juegos, Tunjuelito, Isla del Sol, El Carmen, Pablo de Tarso y Espigueta Dorada], y cuatro (4) más del ICBF de la Localidad, beneficiando a más de 1.800 niños y niñas entre 0 y 5 años, a través de la entrega de elementos como gimnasios polimotores, equipos psicomotores, cubos lógicos, fichas de encaje, parques laberintos, títeres, instrumentos musicales, entre otros.



De igual manera, se llevó a cabo la adecuación de la infraestructura física del Jardín Infantil San Benito, a través de cambio de cubierta, cambio de piso y pintura.



ALCALDÍA MAYOR  
DE BOGOTÁ D.C.

Como parte del proceso de protección en los contextos en que se desenvuelven mujeres, niñas, niños y adolescentes, y actores que viven la violencia, y para garantizar condiciones que potencien su capacidad y les posibiliten oportunidades de desarrollo, se llevó a cabo durante 2019, talleres con la comunidad de prácticas de crianza fundadas en el cuidado y el afecto, especialmente en el ámbito familiar, beneficiando a 320 niños, niñas, jóvenes y adolescentes de la localidad.



Para la Vigencia 2019, en materia del apoyo económico Subsidio Tipo C otorgado a las personas mayores de la localidad de Tunjuelito, es importante mencionar que uno de los mayores logros alcanzados por parte de la Administración Distrital y Local fue el incrementó en valor el Subsidio, pasando de \$120.000 pesos a \$125.000 mensuales por beneficiario, toda vez que desde el año 2013 no se realizaban ajustes en valor al mismo.

En este sentido, el apoyo económico se desarrolla con la finalidad de contribuir al desarrollo y fortalecimiento de las capacidades y potencialidades relacionadas con la participación con incidencia, el cuidado y las redes sociales y familiares de las personas mayores de la ciudad de Bogotá que se encuentran en situación de vulnerabilidad social e inseguridad económica, al igual que mejorar sus condiciones materiales de existencia, que permitan la ampliación de oportunidades para un envejecimiento y una vejez con autonomía, independencia y dignidad.



Se efectuó la entrega de dotación tecnológica a través de la entrega de equipos de computo de escritorio y portátiles, y/o televisores, en once (11) instituciones educativas de la Localidad: Venecia,



ALCALDÍA MAYOR  
DE BOGOTÁ D.C.

Isla del Sol, INEM Santiago Pérez, Ciudad de Bogotá, Marco Fidel Suárez, Rafael Uribe Uribe, San Benito Abad, Jose María Córdoba, Instituto Técnico Industrial Piloto, Bernardo Jaramillo, y San Carlos.

Se realizaron trece (13) eventos culturales y artísticos donde se beneficiaron más de 10.000 personas de la Localidad, logrando así un impacto en actividades culturales en las 2 UPZ que la conforman; todos los eventos fueron concertados con los espacios de participación logrando una articulación efectiva con los líderes de la Localidad. Dentro de los eventos más importantes encontramos: festival Góspel, festival intercultural e intergeneracional, conmemoración día internacional de la mujer, festival cultural y artístico, celebración día de la niñez, circuito de memoria histórica, festival de la juventud, festival de audiovisuales, conmemoración del día internacional de la mujer afro-latinoamericana, afrocaribeña y de la diáspora, conmemoración del día del adulto mayor, y por último navidad para todos-Tunjelito una sola familia.



Con la participación de 750 adultos mayores de la Localidad, se conformaron 15 grupos para el desarrollo de las actividades físicas en toda la Localidad, actividad física que fue complementada con una salida recreativa a la sede Lagosol de la caja de compensación familiar Compensar. A través de la ejecución de dichas actividades se brindó a la población adulta de la Localidad espacios de recreación y actividades deportivas para el goce efectivo del tiempo libre.



**ALCALDÍA MAYOR  
DE BOGOTÁ D.C.**





## Pilar 2. Democracia Urbana.

Se llevó a cabo el mantenimiento de ocho (8) parques de la Localidad: Parcelación Claret, Urbanización San Carlos / CAI, Urbanización San Carlos Norte / Planchón, Urbanización El Tunal II / Multifamiliares Nariño, Urbanización Rincón de Venecia Nuevo Muzú II Sector I Etapa, Urbanización Rincón de Venecia II Sector, Urbanización Santa Lucía Sur y Urbanización El Tunal II.



ALCALDÍA MAYOR  
DE BOGOTÁ D.C.

Con el fin de realizar actividades de conservación de la malla vial de la localidad y su espacio público, se desarrolló durante 2019 la intervención de los siguientes veintinueve (29) segmentos viales en ambas UPZ:

**Tabla No. 11.** Segmentos de malla vial intervenidos.

ÍTEM	UPZ	CIV	TIPO	EJE VIAL	INICIAL	FINAL
1	UPZ42	6000550	CALZADA	KR 38 A	CLL 53 B	CLL 54 A
2	UPZ42	6000189	CALZADA	DG. 50	KR 53 A	KR 53 B
3	UPZ42	6000194	ANDEN	DG 51 Sur	Av. Boyacá	KR55 A
4	UPZ42	6000207	ANDEN	DG 51 Sur	KR55 A	KR55
5	UPZ42	6000221	ANDEN	DG 51 Sur	KR55	KR54B
6	UPZ42	6000230	ANDEN	DG 51 Sur	KR54B	KR54A
7	UPZ42	6000244	ANDEN	DG 51 Sur	KR54A	KR54
8	UPZ42	6000284	CALZADA	DG 52 A SUR	KR 53 BIS	DG 51 SUR
9	UPZ42	6000346	CALZADA	DG 52 A SUR	KRA 53 B	KRA 53 A BIS
10	UPZ42	6000305	CALZADA	DG 52 A SUR	DG 51 SUR	KR 53 A BIS
11	UPZ42	6000310	CALZADA	CLL 66 SUR	KR 63	KR 64
12	UPZ42	6000544	CALZADA	DG 52 B SUR	KR 54 B	KR 55 A
13	UPZ42	6000130	CALZADA	DG 49 SUR	KR 53 B	KR 53 A
14	UPZ62	6001390	CALZADA	CL53	KR 15	KR 17
15	UPZ42	6000710	CALZADA	KR 36A	CLL 54	54A SUR
16	UPZ42	6000696	CALZADA	KR 36A	CLL 54	53B SUR
17	UPZ42	6000776	CALZADA	KR 31	CLL 48 B	CLL 48 C
18	UPZ42	6000922	CALZADA	CLL 56 SUR	KR 33A	DG 56 BIS S
19	UPZ42	6000965	CALZADA	CLL 49	KR 27	KR 28
20	UPZ42	6000965	CALZADA	CL49 A SUR	KR 27	KR 28
21	UPZ62	6001856	CALZADA	KR 17	DG 51B SUR	CL53 SUR
22	UPZ42	6000671	ANDEN	KR 61G Bis	Dg 52A Sur	Dg 52 Sur
23	UPZ42	6000677	ANDEN	KR 61	Dg 52A Sur	Dg 52 Sur
24	UPZ42	6000681	ANDEN	KR 62A	Dg 52A Sur	Dg 52 Sur
25	UPZ42	6000689	ANDEN	KR 62	Dg 52A Sur	Dg 52 Sur
26	UPZ42	6000726	ANDEN	KR 61G Bis	Dg 52A Sur	Dg 52B Sur
27	UPZ42	6000732	ANDEN	KR 61	Dg 52A Sur	Dg 52B Sur
28	UPZ42	6000739	ANDEN	KR 62A	Dg 52A Sur	Dg 52B Sur
29	UPZ42	6000754	ANDEN	KR 62	Dg 52A Sur	Dg 52B Sur

Fuente: FDL Tunjuelito, 2019



ALCALDÍA MAYOR  
DE BOGOTÁ D.C.



Respecto a las actividades propias de construcción y conservación del espacio público de la Localidad, se realizó intervención en diecisiete (17) espacios de la siguiente manera:

**Tabla No. 12.** Espacio público intervenido.

ÍTEM	UPZ	CIV	TIPO	LOCALIZACIÓN	INICIAL	FINAL
1	UPZ42	6000101	ANDEN	DG 49 SUR	KR 56	KR 55
2	UPZ42	6000105	ANDEN	DG 49 SUR	KR 54B	KR 54B
3	UPZ42	6000112	ANDEN	DG 49 SUR	KR 54B	KR 54
4	UPZ42	6000123	ANDEN	KR 54B	DG 49A SUR	DG 49 SUR
5	UPZ42	6000134	ANDEN	DG 49A SUR	KR 54	KR 54B
6	UPZ42	6000144	ANDEN	KR 54B	DG 50 SUR	DG 49A SUR
7	UPZ42	6000161	ANDEN	DG 50 SUR	KR 54B	KR 54
8	UPZ42	6000173	ANDEN	KR 54B	DG 50A SUR	DG 50 SUR
9	UPZ42	6000206	ANDEN	KR 55	DG 51 SUR	DG 49 SUR
10	UPZ42	6000220	ANDEN	KR 54B	DG 51 SUR	DG 50A SUR
11	UPZ62	6000309	ANDEN	KR 54B	DG 51B SUR	DG 51A SUR
12	UPZ62	6000351	ANDEN	KR 54B	DG 51C SUR	DG 51B SUR
13	UPZ62	6000394	ANDEN	KR 54B	DG 52 SUR	DG 51C SUR
14	UPZ42	6001908	ANDEN	DG 49 SUR	KR 55	KR 54B
15	UPZ42	6000104	ANDEN	KR 54B	DG 48 SUR	DG 49 SUR
16	UPZ42	6002018	ANDEN	DG 49 SUR	KR 54	KR 54
17	UPZ42	6000191	ANDEN	DG 50A SUR	KR 54B	KR 54

Fuente: FDL Tunjuelito, 2019



ALCALDÍA MAYOR  
DE BOGOTÁ D.C.



### Pilar 3. Construcción de Comunidad.

Con el fin de fortalecer la seguridad y convivencia en la Localidad, se buscó fortalecer el trabajo conjunto de la Secretaría de Seguridad, Convivencia y Justicia, la Policía Nacional y comunidad a través de las juntas zonales de seguridad, buscando evaluar los territorios locales y proyectar acciones para su solución. En este sentido, se realizaron talleres en temas de Código de la Policía, buen trato, manejo asertivo de conflictos, acceso a la justicia, promoción autocuidado y convivencia en los espacios públicos, como parte de esta estrategia. De igual manera, también se realizaron acciones de intervención en los parques y puntos críticos, dejando como resultado el embellecimiento de los mismos, llevada a cabo por parte de la comunidad.

Adicionalmente, en este componente, se realizaron las siguientes actividades en torno a espacios seguros para la comunidad:

- 12 Consejos locales de seguridad, mensuales y extraordinarios.



ALCALDÍA MAYOR  
DE BOGOTÁ D.C.

- 12 Comités civiles de convivencia mensuales.
- Operativos de control de establecimientos de alto impacto.
- Juntas zonales de seguridad, una por cada UPZ de la Localidad.
- Intervención de parques y espacios públicos para la consolidación de entornos protectores a través de promotores de seguridad y convivencia y de los participantes de los talleres de convivencia.
- Acompañamiento a los entornos escolares en salidas e ingresos de estudiantes de los colegios oficiales de la Localidad.
- Acompañamiento y verificación de situaciones de aglomeraciones y marchas.
- Acompañamiento a las jornadas del programa de *Farra en la Buena*, en el sector de rumba de Venecia.
- Encuentros comunitarios con la Policía Nacional en distintos barrios de la Localidad y conjuntos residenciales.
- Acompañamiento a la estrategia de Comando de Puertas Abiertas, de la Estación de Policía.
- Acompañamiento y participación de la recuperación de entornos seguros, Parque el Mosquito y Parque Divino Niño, coordinado desde la Estación de Policía.
- Entrega y puesta en operación de los 50 sistemas de seguridad (Cámaras).



La realización de estas actividades, generó impactos en la reducción de indicadores de inseguridad, como homicidios, hurto a automotores, personas y motocicletas. De igual manera, se propusieron acciones específicas para las situaciones de inseguridad de manera articulada con las diferentes instituciones locales.

Con la continuidad del proyecto de promotores de seguridad y convivencia ciudadana se logró realizar acciones desde cada estrategia planteada en el proyecto, en los micro territorios designados a cada uno de los 25 promotores.

Se adelantó proceso de dotación para la Policía Metropolitana de Bogotá – Estación Sexta de Tunjuelito, con la entrega de un CAI Móvil y 24 motocicletas para el servicio de la comunidad en pro de la protección y seguridad de la Localidad.



ALCALDÍA MAYOR  
DE BOGOTÁ D.C.



### Eje transversal. Sostenibilidad Ambiental Basada en Eficiencia Energética.

Se llevó a cabo la siembra de 810,5 m<sup>2</sup> de jardinería con 11.158 unidades de plantas con lo cual se culminó el corredor Ambiental de Tunjuelito con más de 1.000 m<sup>2</sup> de acciones de jardinería. Adicionalmente se adelantó una jornada de concientización, adopción y cuidado del corredor con los habitantes del sector.

De igual manera, se adelantó el mantenimiento de 9 jardinerías (601.75 m<sup>2</sup>), instaladas en el marco de las iniciativas de los PROCEDAS de la vigencia 2016.



### Eje transversal. Gobierno Legítimo, Fortalecimiento Local y Eficiencia.



ALCALDÍA MAYOR  
DE BOGOTÁ D.C.

Desde la coordinación de inspección vigilancia y control (IVC), se logró realizar una serie de operativos en pro del mejoramiento de la calidad de vida de los habitantes, quienes se venían viendo afectados por establecimientos que no cumplían con los requisitos de ley y que además generaban perturbación a la tranquilidad por ruido, contaminación y riñas entre otros, ejerciendo acciones de control u operativos en materia de actividad económica, 39 operativos en total.

También se ejercieron acciones de control u operativos en materia de ambiente, minería, y relaciones con los animales, mejorando así el medio ambiente y contaminación en nuestra localidad, logrando así una mayor concientización ambiental, mejor disposición y manejo de residuos orgánicos y atención en protección animal, con un total de 78 operativos.



Por otra parte, se realizó un control efectivo con 3 operativos relacionados con artículos pirotécnicos y sustancias peligrosas, preservando así la seguridad e integridad física de los habitantes de la localidad. Se logro una importante recuperación del espacio público, mediante 19 acciones de control u operativos para la preservación del espacio público por parte de invasores y vendedores informales entre otros.



En el marco del proyecto Fomento a la Participación se desarrolló la segunda fase de la Escuela de Formación Política, con la ejecución del Diplomado “Escuela de Formación Política: Fortalecimiento a



ALCALDÍA MAYOR  
DE BOGOTÁ D.C.

Organizaciones”, con la participación y graduación de 200 habitantes de la Localidad que recibieron formación presencial durante 120 horas, así como el acompañamiento técnico, administrativo y financiero para los mejores 10 proyectos de grado.



Dentro de las diversas actividades que se realizaron por gestión de la Alcaldía Local, con el apoyo de los sectores de la administración y en coordinación con los espacios e instancias de participación, se destacan la realización de cuatro sesiones del Consejo Local de Política Social durante el año 2019:

- I Clops Infancia y Adolescencia.
- II Clops Afro y Habitante de Calle.
- III Clops Política Publica Participación Incidente para el Distrito Capital y Preparación a Encuentros Ciudadanos.
- IV Clops Juventud.



ALCALDÍA MAYOR  
DE BOGOTÁ D.C.





Se buscó durante este año, a través de procesos con la comunidad, trascender las actividades cotidianas a través de la coordinación de acciones en el territorio, para la implementación de políticas públicas de cada uno de los grupos poblacionales atendidos desde la alcaldía local y con el apoyo de todas las instituciones que hacen presencia en lo local.

De igual manera, se trabajó por consolidar sinergias entre los actores presentes en el territorio a través del fortalecimiento de la gestión pública, la implementación de soluciones integrales, la promoción de maneras más armónicas de convivencia y la territorialización de las políticas públicas sociales, con el propósito de favorecer los diferentes procesos de participación local. Así mismo, se generaron alianzas entre los actores presentes en el territorio a través de la articulación de acciones y recursos que fortalecieron el ejercicio de las comunidades.

Dentro de las acciones fundamentales realizadas dentro de los procesos de participación local, encontramos:

- La concertación de agendas territoriales a través de la movilización social e institucional para la implementación de soluciones integrales.
- La formulación de planes integrados de política pública, a través de la identificación y puesta en marcha de acciones estratégicas transversales a varias políticas públicas, que contribuyan a mejorar la calidad de vida de las poblaciones en los territorios.

Ello dio paso a la realización de actividades y acciones significativas en cada uno de los grupos poblacionales, tales como:

- Creación de nuevos consejos locales: DRAFE, Cultura, Barras, Economía Naranja, Discapacidad, Sabios y Sabias y Propiedad Horizontal.
- Activación de rutas para atención integral a víctimas de violencia intrafamiliar, violencia y explotación sexual.
- Escuela para el buen trato.
- Territorialización de la estrategia familias que tejen y protegen.
- Desarrollo anual de las semanas del buen trato.
- Feria de Servicios para las víctimas.
- Operativos permanentes para la restitución del espacio público y oferta de servicios a los habitantes de calle.
- Ferias de prevención de embarazos adolescentes en colegios.
- Conmemoración 8 de marzo.
- Conmemoración 25 de noviembre, “No Violencia Contra la Mujer”.
- Actividades de protección y bienestar animal.
- Actividades enfocadas a la recuperación y adecuación espacios ambientales.
- Actividades de prevención y erradicación del trabajo infantil.
- Beneficios a los y las jóvenes de la localidad para realizar sus estudios en la universidad Nueva América.



ALCALDÍA MAYOR  
DE BOGOTÁ D.C.

- Entornos escolares seguros.
- Estrategia de abordaje territorial: “Tunjuelito Sumémonos Para Restar”.
- Feria de servicios en cada uno de los barrios de la Localidad.

Por último, el acompañamiento a las Juntas de Acción Comunal durante el año 2019 permitió acompañar asambleas y reuniones y la realización de recorridos territoriales.

La dinámica del sistema de participación local permitió la socialización y concertación de la inversión con las diversas poblaciones, desde cada una de las instancias y espacios, que produjeron insumos para el proceso de formulación de los proyectos de inversión del Fondo de Desarrollo Local y que responden a las metas del Plan de Desarrollo Local y a las expectativas poblacionales.

La administración local de Tunjuelito Mejor para Todos, en el marco de la plena y eficiente prestación del servicio a la comunidad, que busca mejorar las condiciones básicas para el cumplimiento de sus actividades misionales, y luego de una década, avanza la construcción de la nueva sede de la Alcaldía Local.



TÉCNICA	SISOMA	SOCIAL
<ul style="list-style-type: none"> <li>• Acero para vigas, placa de sistema piso y cubierta</li> <li>• Colocación finalizatoria para la construcción de placa de séptimo, piso y cubierta</li> <li>• Alampostele en placa 2, 3, 4 y piso 5</li> <li>• Instalaciones sanitarias en piso 1, 2 y 3</li> <li>• Instalaciones eléctricas desde sótano 2 hasta piso 3</li> <li>• Acabado de pisos para inclinar sótano 2 y sótano</li> <li>• Puffeteo sobre muros en sótano y pisos 1 al 5</li> </ul>	<ul style="list-style-type: none"> <li>• Recepción de permisos y exámenes para ingreso de personal</li> <li>• Recepción de documentación de maquinaria utilizada</li> <li>• Inducción y capacitación de personal</li> <li>• Participación en simulacro Central de Evaluación</li> <li>• Plan de manejo de FCD</li> <li>• Control de actividades en relación con el fin de cumplir con los temas de seguridad del trabajo</li> </ul>	<ul style="list-style-type: none"> <li>• Elaboración diagnóstico social</li> <li>• Entrega a la comunidad de información relacionada al Plan de Manejo de Tráfico y recomendaciones a los conductores</li> <li>• Asociación, seguimiento y cierre a PQRSF</li> </ul>



ALCALDÍA MAYOR DE BOGOTÁ D.C.

## 5.1 TERRITORIALIZACIÓN DE LA INVERSIÓN

La georreferenciación de las inversiones realizadas, inicialmente en malla vial, parques, dotación a jardines infantiles e instituciones educativas, salones comunales y escuelas de formación artística, contribuye al fortalecimiento de los procesos de seguimiento y evaluación de las intervenciones adelantadas por las alcaldías locales, al considerar una perspectiva que pone en contexto territorial los productos contratados y entregados a través de los FDL.

De igual manera permite ir construyendo una cultura que, en lo institucional, obliga a pensar la planeación de la inversión más allá de presupuestos, metas y cifras crudas y, en lo participativo, facilita la identificación de la localización de dichas inversiones, así como el control ciudadano sobre las mismas.

A continuación, se relacionan los bienes y servicios contratados y/o entregados por la Alcaldía Local de Tunjuelito en lo acumulado del Plan de Desarrollo Tunjuelito Mejor Para Todos: Digital e Innovadora, con corte a 31 de diciembre de 2019. El mapa de territorialización de la inversión muestra la localización de las obras, bienes o servicios adelantados por el FDL de acuerdo con su etapa actual de avance, y las tablas subsiguientes detallan cada uno(a) de ello(a)s, en los componentes de malla vial, parques vecinales y de bolsillo, jardines infantiles, dotación a IED y procesos en escuelas de formación artística.



ALCALDÍA MAYOR  
DE BOGOTÁ D.C.

Mapa No. 1. Territorialización de la inversión por etapa de avance en la Localidad de Tunjuelito.

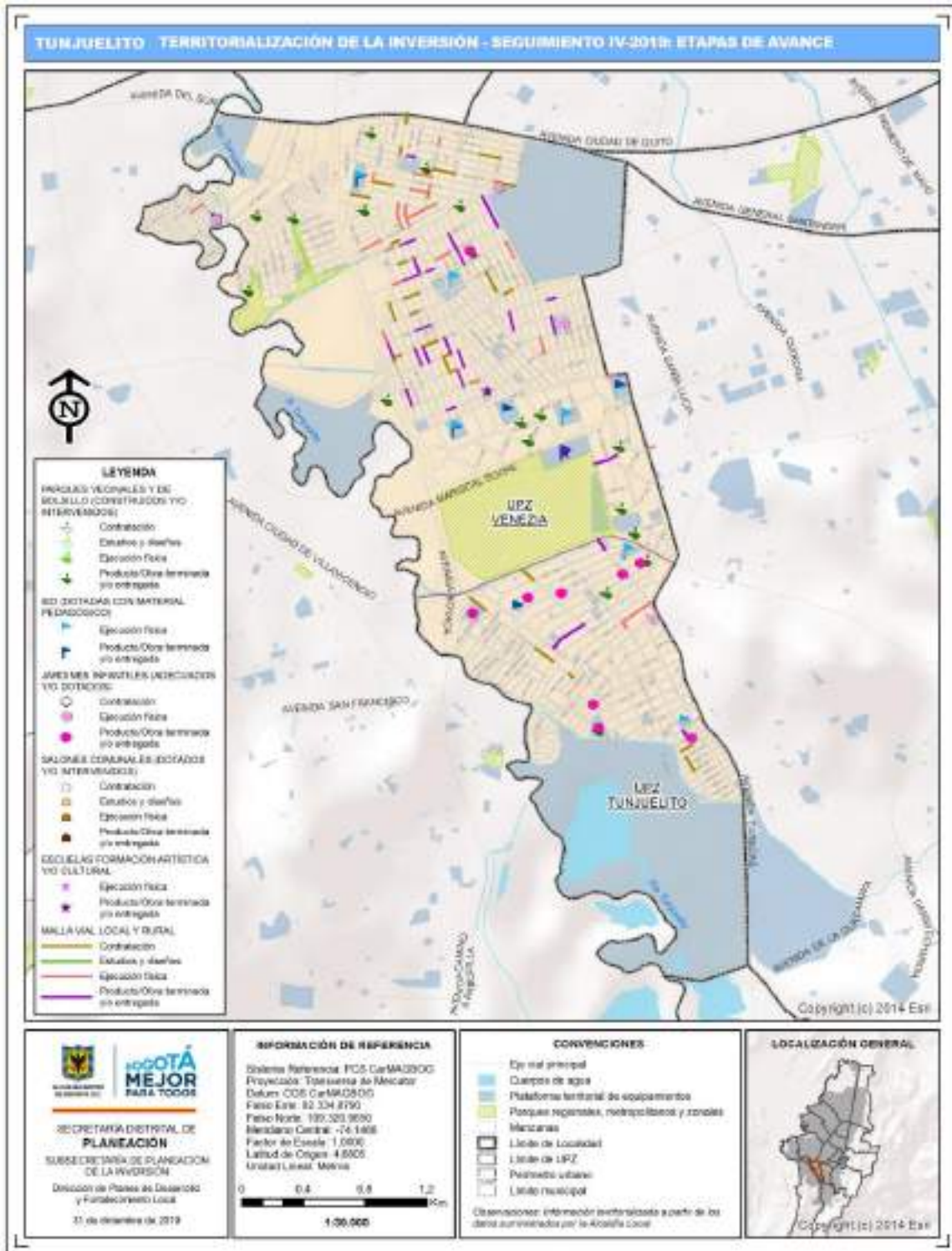

Fuente: Visor territorialización MUSI



ALCALDÍA MAYOR DE BOGOTÁ D.C.

## Malla vial

Tabla No. 13. Territorialización de la malla vial local.

Código proyecto	Indicador georreferenciable	Vigencia	CIV	Etiqueta vial	Escala	Etapas avance
3-3-1-15-02-18-1513-00	Km/carril de malla vial local/rural	2017	6001088	Cr 29 Cl 53	Local	Producto/Obra terminada y/o entregada
3-3-1-15-02-18-1513-00	Km/carril de malla vial local/rural	2017	6001184	Cr 27 Cl 53 B	Local	Producto/Obra terminada y/o entregada
3-3-1-15-02-18-1513-00	Km/carril de malla vial local/rural	2017	6000869	Cr 33 A Cl 53 A	Local	Producto/Obra terminada y/o entregada
3-3-1-15-02-18-1513-00	Km/carril de malla vial local/rural	2017	6000517	Cr 38ª Cl 53 S	Local	Producto/Obra terminada y/o entregada
3-3-1-15-02-18-1513-00	Km/carril de malla vial local/rural	2017	6000969	Cl 53 Cr 31	Local	Producto/Obra terminada y/o entregada
3-3-1-15-02-18-1513-00	Km/carril de malla vial local/rural	2017	6001015	Cl 52 G Cl 52G	Local	Producto/Obra terminada y/o entregada
3-3-1-15-02-18-1513-00	Km/carril de malla vial local/rural	2017	6000493	Cr 38ª Cr 38	Local	Producto/Obra terminada y/o entregada
3-3-1-15-02-18-1513-00	Km/carril de malla vial local/rural	2017	6000395	Cl 49 A Cr 27	Local	Producto/Obra terminada y/o entregada
3-3-1-15-02-18-1513-00	Km/carril de malla vial local/rural	2017	6001687	Cl 53 Sur Cl 53 B	Local	Producto/Obra terminada y/o entregada
3-3-1-15-02-18-1513-00	Km/carril de malla vial local/rural	2017	6000889	Cr 33 A Cr 19 B	Local	Producto/Obra terminada y/o entregada
3-3-1-15-02-18-1513-00	Km/carril de malla vial local/rural	2017	6001436	Cr 18 Cr 13 F	Local	Producto/Obra terminada y/o entregada
3-3-1-15-02-18-1513-00	Km/carril de malla vial local/rural	2017	6000655	Cl 53 Tv 44	Local	Producto/Obra terminada y/o entregada
3-3-1-15-02-18-1513-00	Km/carril de malla vial local/rural	2017	6000306	Dg49A Sur Cr36	Local	Producto/Obra terminada y/o entregada
3-3-1-15-02-18-1513-00	Km/carril de malla vial local/rural	2017	6000609	Cl51A Sur Cl53 Sur	Local	Producto/Obra terminada y/o entregada
3-3-1-15-02-18-1513-00	Km/carril de malla vial local/rural	2017	6001253	Cr 23 Cl 48Bis S	Local	Producto/Obra terminada y/o entregada
3-3-1-15-02-18-1513-00	Km/carril de malla vial local/rural	2017	6000685	CR 36ª Cl53B Sur	Local	Producto/Obra terminada y/o entregada
3-3-1-15-02-18-1513-00	Km/carril de malla vial local/rural	2017	6000643	CR 36ª Cr 29	Local	Producto/Obra terminada y/o entregada
3-3-1-15-02-18-1513-00	Km/carril de malla vial local/rural	2017	6000879	Cl 50 A Cr 31	Local	Producto/Obra terminada y/o entregada
3-3-1-15-02-18-1513-00	Km/carril de malla vial local/rural	2017	6000536	Cl 51A S Cr 38	Local	Producto/Obra terminada y/o entregada
3-3-1-15-02-18-1513-00	Km/carril de malla vial local/rural	2017	6000080	Dg 47A S Cr 53C	Local	Producto/Obra terminada y/o entregada
3-3-1-15-02-18-1513-00	Km/carril de malla vial local/rural	2017	6000880	Cr 30 A Cl 53 B	Local	Producto/Obra terminada y/o entregada
3-3-1-15-02-18-1513-00	Km/carril de malla vial local/rural	2017	6001251	Cr 23 Cl 47B S	Local	Producto/Obra terminada y/o entregada
3-3-1-15-02-18-1513-00	Km/carril de malla vial local/rural	2017	6000999	Cl 54 Cr 31	Local	Producto/Obra terminada y/o entregada
3-3-1-15-02-18-1513-00	Km/carril de malla vial local/rural	2017	6001172	Cl 56 Sur Cr 29	Local	Producto/Obra terminada y/o entregada
3-3-1-15-02-18-1513-00	Km/carril de malla vial local/rural	2017	6000982	Cl 56 Sur Cr 33	Local	Producto/Obra terminada y/o entregada
3-3-1-15-02-18-1513-00	Km/carril de malla vial local/rural	2017	6001007	Cl 54 A Cr 31	Local	Producto/Obra terminada y/o entregada
3-3-1-15-02-18-1513-00	Km/carril de malla vial local/rural	2017	6000668	CR 36ª Cl53A Sur	Local	Producto/Obra terminada y/o entregada
3-3-1-15-02-18-1513-00	Km/carril de malla vial local/rural	2017	6000776	Cr 31 Cr 11 A	Local	Producto/Obra terminada y/o entregada
3-3-1-15-02-18-1513-00	Km/carril de malla vial local/rural	2017	6001303	Cl 51 Cl 51 B	Local	Producto/Obra terminada y/o entregada
3-3-1-15-02-18-1513-00	Km/carril de malla vial local/rural	2018	6000144	Cr 54B Dg 49A S	Local	Ejecución Física
3-3-1-15-02-18-1513-00	Km/carril de malla vial local/rural	2018	6000578	Cl 49 A Sur Cr 35	Local	Ejecución Física
3-3-1-15-02-18-1513-00	Km/carril de malla vial local/rural	2018	6000346	Dg 52 A Sur Cr 53 B	Local	Ejecución Física
3-3-1-15-02-18-1513-00	Km/carril de malla vial local/rural	2018	6000284	Dg 52 A Sur Cr 53 Bis	Local	Ejecución Física
3-3-1-15-02-18-1513-00	Km/carril de malla vial local/rural	2018	6000305	Dg 52 A Sur Dg 51 Sur	Local	Ejecución Física
3-3-1-15-02-18-1513-00	Km/carril de malla vial local/rural	2018	6000384	Cr 53 B Dg 52 A Sur	Local	Ejecución Física
3-3-1-15-02-18-1513-00	Km/carril de malla vial local/rural	2018	6000347	Cr 53 B Dg 52 A Sur	Local	Ejecución Física
3-3-1-15-02-18-1513-00	Km/carril de malla vial local/rural	2018	6000404	Cr 53 C Dg 52 B Sur	Local	Ejecución Física
3-3-1-15-02-18-1513-00	Km/carril de malla vial local/rural	2018	6000544	Dg 52 B Sur Cr 54 B	Local	Ejecución Física
3-3-1-15-02-18-1513-00	Km/carril de malla vial local/rural	2018	6000130	Dg 49 Sur Cr 53 B	Local	Ejecución Física
3-3-1-15-02-18-1513-00	Km/carril de malla vial local/rural	2018	6001047	Cr 25 Cl 47	Local	Ejecución Física
3-3-1-15-02-18-1513-00	Km/carril de malla vial local/rural	2018	6000965	Cl 49 Cr 27	Local	Ejecución Física
3-3-1-15-02-18-1513-00	Km/carril de malla vial local/rural	2018	6001390	Cl 53 Cr 13 F	Local	Ejecución Física
3-3-1-15-02-18-1513-00	Km/carril de malla vial local/rural	2018	6000710	Cr 36A Cl 54	Local	Ejecución Física
3-3-1-15-02-18-1513-00	Km/carril de malla vial local/rural	2018	6000696	Cr 36A Cl 54	Local	Ejecución Física
3-3-1-15-02-18-1513-00	Km/carril de malla vial local/rural	2018	6000189	Dg 50 Sur Cr 53A	Local	Ejecución Física
3-3-1-15-02-18-1513-00	Km/carril de malla vial local/rural	2018	6000188	Cr 53 Dg 50	Local	Ejecución Física
3-3-1-15-02-18-1513-00	Km/carril de malla vial local/rural	2018	6000922	Cl 56 Sur Cr 33A	Local	Ejecución Física
3-3-1-15-02-18-1513-00	Km/carril de malla vial local/rural	2018	6000310	Cl 66 Sur Cr 63	Local	Ejecución Física
3-3-1-15-02-18-1513-00	Km/carril de malla vial local/rural	2018	6000550	Cr 38 A Cl 53 B	Local	Ejecución Física
3-3-1-15-02-18-1513-00	Km/carril de malla vial local/rural	2018	6000044	Cr 53 A Dg. 46	Local	Ejecución Física
3-3-1-15-02-18-1513-00	Km/carril de malla vial local/rural	2018	6001077	Cr 28 Cl52 G	Local	Ejecución Física
3-3-1-15-02-18-1513-00	Km/carril de malla vial local/rural	2018	6000572	Cr 37 Cl 51B S	Local	Ejecución Física
3-3-1-15-02-18-1513-00	Km/carril de malla vial local/rural	2018	6000589	CR 37 Cl 52 S	Local	Ejecución Física
3-3-1-15-02-18-1513-00	Km/carril de malla vial local/rural	2018	6001235	Cr 23 Cl 46	Local	Ejecución Física
3-3-1-15-02-18-1513-00	Km/carril de malla vial local/rural	2018	6001856	CR 17 Dg 51B S	Local	Ejecución Física
3-3-1-15-02-18-1513-00	Km/carril de malla vial local/rural	2018	6000776	Cr 31 Cl 48 S	Local	Ejecución Física
3-3-1-15-02-18-1513-00	Km/carril de malla vial local/rural	2019	6000144	Cr 54B Dg 50 S	Local	Contratación
3-3-1-15-02-18-1513-00	Km/carril de malla vial local/rural	2019	6000655	Cl 53 S Cr 36A	Local	Contratación
3-3-1-15-02-18-1513-00	Km/carril de malla vial local/rural	2019	6000668	Cr 36A Cl 53 S	Local	Contratación
3-3-1-15-02-18-1513-00	Km/carril de malla vial local/rural	2019	6000161	Dg 50 S Cr 54B	Local	Contratación
3-3-1-15-02-18-1513-00	Km/carril de malla vial local/rural	2019	6000506	Tv 44 Cr 54	Local	Contratación



ALCALDÍA MAYOR  
DE BOGOTÁ D.C.

Código proyecto	Indicador georreferenciable	Vigencia	CIV	Etiqueta vial	Escala	Etapas avance
3-3-1-15-02-18-1513-00	Km/carril de malla vial local/rural	2019	6000930	Cr 32 CI 53A S	Local	Contratación
3-3-1-15-02-18-1513-00	Km/carril de malla vial local/rural	2019	6001353	CI 58 S Cr 19C	Local	Contratación
3-3-1-15-02-18-1513-00	Km/carril de malla vial local/rural	2019	6000221	Dg 51 S Cr 55	Local	Contratación
3-3-1-15-02-18-1513-00	Km/carril de malla vial local/rural	2019	6000207	Dg 51 S Cr 55A	Local	Contratación
3-3-1-15-02-18-1513-00	Km/carril de malla vial local/rural	2019	6000008	Cr 54 CI 45A S	Local	Contratación
3-3-1-15-02-18-1513-00	Km/carril de malla vial local/rural	2019	6000068	Cr 54 Dg 47A S	Local	Contratación
3-3-1-15-02-18-1513-00	Km/carril de malla vial local/rural	2019	6000741	CI 50B S Cr 34	Local	Contratación
3-3-1-15-02-18-1513-00	Km/carril de malla vial local/rural	2019	6000997	CI 56 D Cr 33	Local	Contratación
3-3-1-15-02-18-1513-00	Km/carril de malla vial local/rural	2019	6000761	Cr 35A CI 53A S	Local	Contratación
3-3-1-15-02-18-1513-00	Km/carril de malla vial local/rural	2019	6000771	Cr 35A CI 53B S	Local	Contratación
3-3-1-15-02-18-1513-00	Km/carril de malla vial local/rural	2019	6000610	Cr 37A CI 53A S	Local	Contratación
3-3-1-15-02-18-1513-00	Km/carril de malla vial local/rural	2019	6000819	Cr 34 CI 53B S	Local	Contratación
3-3-1-15-02-18-1513-00	Km/carril de malla vial local/rural	2019	6000981	Cr 33 Bis CI 55A S	Local	Contratación
3-3-1-15-02-18-1513-00	Km/carril de malla vial local/rural	2019	6001034	Cr 29 CI 53A S	Local	Contratación
3-3-1-15-02-18-1513-00	Km/carril de malla vial local/rural	2019	6000941	Cr 32 CI 53B S	Local	Contratación
3-3-1-15-02-18-1513-00	Km/carril de malla vial local/rural	2019	6001714	Cr 11 CI 53 S	Local	Contratación
3-3-1-15-02-18-1513-00	Km/carril de malla vial local/rural	2019	6001743	CI 53A S Cr 10	Local	Contratación
3-3-1-15-02-18-1513-00	Km/carril de malla vial local/rural	2019	6001749	CI 53A S Cr 9	Local	Contratación
3-3-1-15-02-18-1513-00	Km/carril de malla vial local/rural	2019	6001452	CI 58 S Cr 18	Local	Contratación
3-3-1-15-02-18-1513-00	Km/carril de malla vial local/rural	2019	6001469	CI 58 S Cr 17A	Local	Contratación
3-3-1-15-02-18-1513-00	Km/carril de malla vial local/rural	2019	6000720	CI 50B S Cr 34	Local	Contratación
3-3-1-15-02-18-1513-00	Km/carril de malla vial local/rural	2019	6000167	Dg 48 S Cr 51D	Local	Contratación
3-3-1-15-02-18-1513-00	Km/carril de malla vial local/rural	2019	6001520	CI 58 S Cr 15	Local	Contratación
3-3-1-15-02-18-1513-00	Km/carril de malla vial local/rural	2019	6000978	Cr 31 CI 53 S	Local	Contratación
3-3-1-15-02-18-1513-00	Km/carril de malla vial local/rural	2019	6001323	CI 55 S Cr 19B	Local	Contratación
3-3-1-15-02-18-1513-00	Km/carril de malla vial local/rural	2019	6001303	CI 51 S Cr 19C	Local	Contratación
3-3-1-15-02-18-1513-00	Km/carril de malla vial local/rural	2019	6000086	Dg 46A S Cr 52A	Local	Contratación
3-3-1-15-02-18-1513-00	Km/carril de malla vial local/rural	2019	6000122	Dg 48 S Cr 53	Local	Contratación
3-3-1-15-02-18-1513-00	Km/carril de malla vial local/rural	2019	6002054	Cr 53A Dg 50 S	Local	Contratación
3-3-1-15-02-18-1513-00	Km/carril de malla vial local/rural	2019	6000843	CI 55 S Cr 34	Local	Contratación
3-3-1-15-02-18-1513-00	Km/carril de malla vial local/rural	2019	6001035	CI 53A S Cr 29	Local	Contratación
3-3-1-15-02-18-1513-00	Km/carril de malla vial local/rural	2019	6001831	Cr 32 Cr 33	Local	Contratación

Fuente: Visor territorialización MUSI



ALCALDÍA MAYOR  
DE BOGOTÁ D.C.

## Parques

**Tabla No. 14.** Territorialización de los parques vecinales y de bolsillo.

Código proyecto	Vigencia	Nombre parque	Dirección	Escala	Etapas avance
3-3-1-15-02-17-1447-00	2017	URBANIZACIÓN LA LAGUNA (MUZÚ), I Y II SECTOR, URBANIZACIÓN LA LAGUNA I SECTOR	Tv. 44 con Cr 52 Costado R Oriental	Vecinal	Producto/Obra terminada y/o entregada
3-3-1-15-02-17-1447-00	2017	URBANIZACIÓN TUNJUELITO	Prolongación de Cll. 58 A Sur con Cr 19 B	Vecinal	Producto/Obra terminada y/o entregada
3-3-1-15-02-17-1447-00	2017	URBANIZACIÓN TUNAL II	Cll. 51 Sur (51A Sur) con Cr 24D Costado Sur Oriental	Vecinal	Producto/Obra terminada y/o entregada
3-3-1-15-02-17-1447-00	2017	URBANIZACIÓN EL TUNAL II	Intercepción Cll. 47B Sur y Dg. 44 Sur Costado Sur	Vecinal	Producto/Obra terminada y/o entregada
3-3-1-15-02-17-1447-00	2017	URBANIZACIÓN EL TUNAL II	Cll. 52 Sur con Tv. 24B Costado Norte	Vecinal	Producto/Obra terminada y/o entregada
3-3-1-15-02-17-1447-00	2017	RINCON DE NUEVO MUZU	Costado Sur de la Dg. 52 Sur entre LA Cr 62 y Cr 62A	Bolsillo	Producto/Obra terminada y/o entregada
3-3-1-15-02-17-1447-00	2017	URBANIZACION TUNAL DOS	Costado Occidental Calle 55 Sur Entre Dg 55 Sur y Tv 24 F	Vecinal	Obra reportada y no ejecutada
3-3-1-15-02-17-1447-00	2017	URBANIZACIÓN LAGUNETA	Parte central Mz entre Dg 45 Sur y Dg 47 Sur y Entre Cr 55 y Cr 56	Vecinal	Producto/Obra terminada y/o entregada
3-3-1-15-02-17-1447-00	2017	URBANIZACION LA LAGUNA	Cr 52 48 25 Sur	Vecinal	Producto/Obra terminada y/o entregada
3-3-1-15-02-17-1447-00	2017	URBANIZACIÓN NUEVO MUZU I SECTOR	Cr 54 entre Dg. 51B Sur y 51A Sur, Costado Occidental	Vecinal	Producto/Obra terminada y/o entregada
3-3-1-15-02-17-1447-00	2017	CONJUNTO RESIDENCIAL LOS ALMENDROS	Cll. 56A Sur 28 79	Vecinal	Producto/Obra terminada y/o entregada
3-3-1-15-02-17-1447-00	2017	URBANIZACIÓN EL TUNAL II	Cll. 47B Sur con Tv. 22 Costado Sur Occidental	Vecinal	Producto/Obra terminada y/o entregada
3-3-1-15-02-17-1447-00	2018	URBANIZACIÓN SAN CARLOS	Dg. 51 Sur con Cr 18B	Vecinal	Producto/Obra terminada y/o entregada
3-3-1-15-02-17-1447-00	2018	URBANIZACIÓN SAN CARLOS NORTE	Dg. 49A Sur 18B 60	Vecinal	Producto/Obra terminada y/o entregada
3-3-1-15-02-17-1447-00	2018	PARCELACION CLARET	Entre Cll. 50B Sur y 51 Sur y Entre Cr 36 y Cr 37	Vecinal	Producto/Obra terminada y/o entregada
3-3-1-15-02-17-1447-00	2018	URBANIZACIÓN RINCON DE VENECIA, NUEVO MUZU II SECTOR I ETAPA	Dg. 51 Sur Entre Cr 60 y Cr 56B	Vecinal	Producto/Obra terminada y/o entregada
3-3-1-15-02-17-1447-00	2018	URBANIZACION RINCON DE VENECIA II SECTOR	Dg. 49 Sur con prolongación de la Cr 58, Costado Sur	Vecinal	Producto/Obra terminada y/o entregada
3-3-1-15-02-17-1447-00	2018	URBANIZACION SANTA LUCIA SUR	Costado Norte de la Dg. 48 Sur con prolongación Cr 19 A	Vecinal	Producto/Obra terminada y/o entregada
3-3-1-15-02-17-1447-00	2018	URBANIZACION EL TUNAL II	Costado Oriental Mz M-10 Entre La Cra 24C y 25 Con Calle 52a Sur	Vecinal	Producto/Obra terminada y/o entregada
3-3-1-15-02-17-1447-01	2018	URBANIZACIÓN EL TUNAL II	Calle 47b Sur Con Transversal 22 Costado Sur-occidental	Vecinal	Producto/Obra terminada y/o entregada
3-3-1-15-02-17-1447-02	2019	PARQUE URBANIZACION TUNAL II	Calle 48 Sur Con Carrera 25 Costado Sur-oriental	Vecinal	Contratación
3-3-1-15-02-17-1447-03	2019	PARQUE URBANIZACION TUNAL 2	Prolongacion Cra 24D Entre Av Cl 56A Sur Con Dg 55 Sur	Vecinal	Contratación
3-3-1-15-02-17-1447-04	2019	PARQUE URBANIZACION TUNAL II	Calle 50 Sur Con Carrera 25 Costado Sur- Oriental	Vecinal	Contratación
3-3-1-15-02-17-1447-05	2019	NUEVO MUZU II SECTOR	KR 61G- DG 52 S/DG 52A SUR	Bolsillo	Contratación
3-3-1-15-02-17-1447-06	2019	URBANIZACIÓN EL TUNAL II/ PLAZA SAN BARTOLOME	Diagonal 52b Sur Con Carrera 24 Costado Sur- Oriental	Bolsillo	Contratación
3-3-1-15-02-17-1447-07	2019	URBANIZACION TUNAL DOS	Diagonal 48 B Sur Con Carrera 25 Costado Sur Oriental	Vecinal	Contratación
3-3-1-15-02-17-1447-08	2019	URBANIZACIÓN LA LAGUNA (MUZÚ), I Y II SECTOR, URBANIZACIÓN LA LAGUNA I SECTOR	Tv. 44 con Cr 52 Costado R Oriental	Vecinal	Contratación
3-3-1-15-02-17-1447-09	2019	RINCON DE NUEVO MUZU	Costado Sur de la Dg. 52 Sur entre LA Cr 62 y Cr 62A	Vecinal	Contratación
3-3-1-15-02-17-1447-10	2019	URBANIZACION TUNAL II	Cll. 51 Sur (51A Sur) con Cr 24D Costado Sur Oriental	Vecinal	Contratación

Fuente: Visor territorialización MUSI

## Jardines infantiles

**Tabla No. 15.** Territorialización de jardines infantiles dotados e intervenidos.

Código proyecto	Vigencia	Código lote	Nombre Jardín Infantil	Dirección	Escala	Etapas avance
3-3-1-15-01-02-1435-00	2017	25080801	Jardín Infantil Tunjuelito	Cll. 58A Sur 12A 25	Zonal	Producto/Obra terminada y/o entregada
3-3-1-15-01-02-1435-00	2018	22056321	Jardín Infantil Santa Lucía	Cll. 50 Sur 18B 60	Zonal	Producto/Obra terminada y/o entregada
3-3-1-15-01-02-1435-00	2018	24082801	Jardín Infantil Rafael Barberi C.	Cr 36 50 B 35 Sur	Zonal	Producto/Obra terminada y/o entregada
3-3-1-15-01-02-1435-00	2018	25010340	Centro Zonal Tunjuelito Icbf	Cr 19A 56 08 Sur	Zonal	Producto/Obra terminada y/o entregada
3-3-1-15-01-02-1435-00	2018	25011514	Jardín Infantil Inicio Del Saber	Cr 19 54 46 Sur	Zonal	Producto/Obra terminada y/o entregada
3-3-1-15-01-02-1435-00	2018	25013040	Centro Zonal Tunjuelito Icbf	Cr 19A 56 08 Sur	Zonal	Producto/Obra terminada y/o entregada
3-3-1-15-01-02-1435-00	2018	25072704	Jardín Infantil Juegos Y Rondas	Cr 11A 52 54 Sur	Zonal	Producto/Obra terminada y/o entregada
3-3-1-15-01-02-1435-00	2018	25081001	Jardín Infantil Tunjuelito	Carrera 13 57 57 sur	Zonal	Producto/Obra terminada y/o entregada
3-3-1-15-01-02-1435-00	2018	25094701	Jardín Infantil San Benito	Cll. 58 Sur 19B 02/07	Zonal	Producto/Obra terminada y/o entregada
3-3-1-15-01-02-1435-00	2019	24114301	Jardín Infantil Isla Del Sol	Clle. 67b 63 15 sur	Zonal	Ejecución física
3-3-1-15-01-02-1435-00	2019	25084911	Jardín Infantil La Espigueta Dorada	Carrera 13f 51 24 sur	Zonal	Ejecución física
3-3-1-15-01-02-1435-00	2019	24040701	Jardín Infantil Pablo De Tarso	Diagonal 48 sur 51d 57	Zonal	Ejecución física
3-3-1-15-01-02-1435-00	2019	24062102	Jardín Infantil El Carmen	Carrera 28 48a 17 sur	Zonal	Ejecución física
3-3-1-15-01-02-1435-00	2019	24082801	Jardín Infantil Rafael Barberi C.	Cr 36 50 B 35 Sur	Zonal	Contratación

Fuente: Visor territorialización MUSI



ALCALDÍA MAYOR  
DE BOGOTÁ D.C.

## Instituciones Educativas Distritales (IED)

Tabla No. 16. Territorialización de IED dotadas.

Código proyecto	Vigencia	Código lote	Nombre IED	Dirección	Escala	Etapa avance
3-3-1-15-01-02-1445-00	2018	24033501	IED Venecia	Cr 55 49 25 Sur	Zonal	Producto/Obra terminada y/o entregada
3-3-1-15-01-02-1445-00	2018	24100102	IED INEM Santiago Pérez	Cr 24 49 86 Sur	Urbana	Producto/Obra terminada y/o entregada
3-3-1-15-01-02-1445-00	2018	24012605	IED Ciudad de Bogotá	Cr 25 53B 32 Sur	Zonal	Producto/Obra terminada y/o entregada
3-3-1-15-01-02-1445-00	2018	24114301	IED Isla del Sol	Cll. 67 B Sur 63 15	Zonal	Producto/Obra terminada y/o entregada
3-3-1-15-01-02-1445-00	2018	24012102	IED Marco Fidel Suárez	Cr 25 52C 92 Sur	Zonal	Producto/Obra terminada y/o entregada
3-3-1-15-01-02-1445-00	2018	24011204	IED Rafael Uribe Uribe	Cr 25 47 00 Sur	Zonal	Producto/Obra terminada y/o entregada
3-3-1-15-01-02-1445-00	2018	25016201	IED San Benito Abad	Cr 19 56A 25 Sur	Vecinal	Producto/Obra terminada y/o entregada
3-3-1-15-01-02-1445-00	2019	24015019	IED Bernardo Jaramillo	Cll. 47 sur 19b-19	Zonal	Ejecución física
3-3-1-15-01-02-1445-00	2019	24033501	IED Venecia	Cr 55 49 25 Sur	Zonal	Ejecución física
3-3-1-15-01-02-1445-00	2019	22056112	IED San Carlos	Cr 19 50-37 sur	Zonal	Ejecución física
3-3-1-15-01-02-1445-00	2019	25072501	IED Rufino José Cuervo	Cr 12 52 20 Sur	Zonal	Ejecución física
3-3-1-15-01-02-1445-00	2019	24012102	IED Marco Fidel Suárez	Cr 25 52C 92 Sur	Zonal	Ejecución física
3-3-1-15-01-02-1445-00	2019	24084401	IED Instituto Técnico Industrial Piloto	Cr 35 51b 87 sur	Zonal	Ejecución física
3-3-1-15-01-02-1445-00	2019	24012605	IED Ciudad de Bogotá	Cr 25 53B 32 Sur	Zonal	Ejecución física
3-3-1-15-01-02-1445-00	2019	24011906	IED Centro Integral José Ma. Córdoba	Cll 48c sur 24 41	Zonal	Ejecución física

Fuente: Visor territorialización MUSI

## Escuelas de Formación Artística

Tabla No. 17. Territorialización de Escuelas de Formación Artístico y Cultural.

Código Proyecto	Vigencia	Código Lote	Nombre Lugar	Dirección	Etapa Avance
3-3-1-15-01-11-1446-00	2018	24074302	Casa de la Cultura Tunjuelito	Diagonal 52d sur No. 27 17	Producto/Obra terminada y/o entregada
3-3-1-15-01-11-1446-00	2018	24100102	INEM Tunjuelito	Cr 24 49 86 Sur	Producto/Obra terminada y/o entregada

Fuente: Visor territorialización MUSI



ALCALDÍA MAYOR  
DE BOGOTÁ D.C.



## 6. DIFICULTADES Y SOLUCIONES PROPUESTAS

### Pilar 1. Igualdad de Calidad de Vida.

La cobertura del subsidio tipo C se mantuvo con 1624 personas mayores vinculadas al proyecto y de acuerdo a lo establecido en la meta plan de desarrollo local, no obstante, es necesario mencionar que con la expedición de la Resolución 0825 del 14 de junio de 2018, por parte de la Secretaría Distrital de Integración Social *"Por medio de la cual se adoptan los criterios de focalización, priorización, ingreso, egreso y restricciones para el acceso a los servicios sociales y apoyo de la Secretaría Distrital de Integración Social"* (la cual contempló un periodo de transición para evacuar las listas de espera y priorización en cada Localidad) generó un proceso de validación de condiciones socioeconómicas de estas personas mayores, a la luz de los criterios que se encontraban vigentes en el momento de la solicitud del servicio. Esto tuvo como consecuencia que en algunos meses no se contara con la cobertura completa y estipulada en la meta plan, por lo tanto, el promedio de beneficiarios para la vigencia 2019 en la Localidad fue de mil quinientas setenta y cuatro (1.574) personas mayores, otorgando así 18.889 Subsidios.

En este sentido, se hace necesaria una compensación entre la información brindada por las entidades vinculadas, con el fin de no disminuir los beneficiarios y dar continuidad al proyecto de manera adecuada.

### Pilar 2. Democracia Urbana.

Teniendo en cuenta que no existía en la Localidad un proceso de estudios y diseños para la construcción de parques, fue necesario realizar dicho proceso previamente, lo cual generó un atraso en el cumplimiento de la meta; no obstante, con la contratación realizada en la vigencia 2019, se cumplirá hasta dicha vigencia con la meta del plan de desarrollo y con lo presupuestado para la vigencia 2020 se podrá cumplir la meta del cuatrienio.

La intervención del puente sobre cuerpo de agua ha presentado un retraso considerable, dada la ausencia y demora en el trámite de emisión de concepto de viabilidad por parte de la Empresa de Acueducto y Alcantarillado de Bogotá, lo que no ha permitido el avance y cumplimiento con esta meta del Plan de Desarrollo Local.

### Pilar 3. Construcción de Comunidad.



ALCALDÍA MAYOR  
DE BOGOTÁ D.C.



Dado el retraso en la emisión de lineamientos del Sector de Seguridad para la realización de dotaciones, así como de convenios marco en Colombia Compra Eficiente, se han generado procesos de contratación de última hora, que no permiten al Fondo de Desarrollo Local analizar y ejecutar presupuesto destinado al cumplimiento de dicha meta. En este sentido, se hace necesario que los criterios de viabilidad y la actualización de plataformas se realice con el tiempo necesario y adecuado, para permitir al ordenador del gasto seleccionar el mejor proveedor y las mejores características que darán cuenta de los procesos de contratación realizados.



ALCALDÍA MAYOR  
DE BOGOTÁ D.C.

## 7. ANEXO CONTRACTUAL DE LA VIGENCIA 2019

Ver Anexo No 1.



**ALCALDÍA MAYOR  
DE BOGOTÁ D.C.**